LOMBAK

13

112373 • SAYI: 2002-05 • MAYIS 2002
FİYATI: 1 300 000 TL (KDV Dahil)

ERGEN BOŞALMA

www.lombak.com

KEMİK'i UNUTMA!

"KITSCH" HARİKASI NAH YAPAN EL BİBLOMUZ
NERDEYSE YIRMİDÖRT SAATİMİZİ ÇEKTİĞİMİZ EL GAMURASI (Dijital)
BALKONDAN İSTİKLAL CADDESİNİ RONTLAMAK İÇİN EMEKTAR DÜRBÜNÜMÜZ..
BİLDİĞİNİZ BÜYÜK TÜP TEK ÖZELLİĞİ DERGİMİZİN TÜPÜ OLUŞU
DERGİMİZİN BULUNDUĞU HANIN KAPISININ BABATORİK ANAHTARI
BARUTERİN SEFER TASI.. YEMEĞİNİ EVDEN GETİRİYO BU KİŞİ..
TOSTA SÜRMEK İÇİN ORTASINA BIÇAK BATIRILMIŞ YARIM MARGARİN
TEMEL BESİN MADDEMİZ KAŞARLI TOST
PLASTİK ÇÖP TENEKESİ
DERGİMİZİ KEM GÖZLERDEN KORUYAN NAZAR BONCUĞUMUZ..
ATATÜRK POSTERİMİZ
POMPALI DAMACANAMIZ
FARUKENİN G-T ALTI SİMİDİ...
MADENİ ELLİBİN TÜRK LİRASI
SALLAMA POŞET KUŞÜZÜMÜ ÇAYI OLGUSU
MİV!
DERGİMİZİN DEMİRBAŞ KEDİSİ ÇOMAR EFENDİ
BASTI MECMUAMIZ
(FATİH) (MEMO) (ALPAY) (GÖXEL) (CENGİZ) (OKY) (ANDAÇ) (HAKAN) (BÜSTÜN) (FIRAT) (ERSİN) (RIZA) (KENAN) (FARUKEN) (BAADIR)
LOMBAK KERİZLERİ DOĞUMGÜNÜ ÖZEL HESAABI!
BU KİŞİLER HAZIRLAMAKTA OLDUKLARI (MİZAH DEMİYORUM) DELİ DERGİSİNİN BİR YAŞINA BASIŞINI KUTLUYORDU O KİŞİLER.. BU ŞAHSİYETLER, KARİKATÜRLERDEKİ "PASTANIN İÇİNDEN DANSÖZ ÇIKMA KLİŞESİNİ NİYE GERÇEKLEŞTİRMİYORUZ Kİ DİYE DÜŞÜNÜRLER VE HANIN ÇAYCISI RIDVAN ABİYİ BELLİ BİR MEBLAĞ KARŞILIĞI LOMBAK ADAMI OLMAYA RAZI EDERLERLERİLORLOR !!.. BU KİŞİLERİ TERTİPLEDİKLERİ CURCUNA ESNASINDA GÖRÜYORSUN DEĞİL Mİ?..GÜZEL.. BAKIN, ALLAH GÖZ VERMİŞ, O GÖZLERLE İNCELEYİN ONLARI.. YÜZLERİNDEKİ MUTLULUĞU GÖRÜYORMUSUN?.. İYİ... BİR YAŞINA BASMIŞ DERGİLERİ ADAMLARIN, ONNAR COŞMAYACAKTA KİM COŞACAKCAKICOKCOK!...
HAMAMIN SUYU SICAK İÇİNDE BALDIR BACAK ALACAKSAN ALBENİ KAŞI BENİ YOL BENİ TIRMALA BENİ
ÇIKIÇIK ÇIK ÇIKIÇIK
ÇIK ÇIKIÇIK
EHİ Hİ.. ÇOK SAÇMA YAA.. EHİHİ..
PUHAHA HAHA
OOH! KIVIR RIDVAN ABİ!! HA ABİME BENİM!
ÇIK ÇIK ÇIK
ŞAK ŞAK
HA! HAHA
PUHAHAHA
BU KADEHİ SANA KALDIRIYORUM ABİ..TIHİ!
PUHAHA HAHAHA HAHAHA!
VOHER-TOOOO!
HAHAHA
PUHUHA HAA.. BUNE DİR YAHU.. HAHAHA!!
HAHA
TIHİHİHİHİ HİHİHİ
PÖH
YANDAN YANDAN HOP-PAA!
EHE EHEHE!
NEYSE EFENİM, BUNNAR KUTLAMADAN SONRA DERGİDEN ÇIKAR BU LAVUKLAR ABİCİM.. VAPURLA İZMİR'E GİDECEKLERDİR.. NİYE?.. İMZA GÜNLERİ VARDA O YÜZDEN A AKILDANEM A BENİM ÜZÜMÜM!...
BENİDE GÖTÜRÜN BE!!
ÇOMAR
olmaz dergiyi kollasen..
DERGİ
ALFABETİK SIRAYLA YÜRÜYORLAR
TIPIR TIPIR TIPIR
DUMAN
VUUT! VUUUT!
BULUT
(atmosfer)
BABA
VAPUR
DENİZ
(YERKABUĞU)
BU HEPİMİZİN İÇİNE KAKA, ÇİŞ VE BENZERİ ŞEYLERİ YAPTIĞIMIZ SEVGİLİ KLOZETİMİZ..
ANDAÇ'IN LEOPAR DESENLİ ÇANTASI OLUYOR BU MATERYAL..
BİR MEŞHUR KENAN YAZAR KEPİ BU DA..
MÜZİK SETİMİZ ŞAHANE ÇISTAKLARLA ÇİZMEKNEDE KÜŞEL OLİYE..
YUMUŞAK KOLTUKLARIMIZ ÇALIŞMAK TANSA UYUMAK İÇİN BİREBİR
ÜTÜ MASASI SURATLI EMRAH ABLAK BEY.. BU KİŞİ..

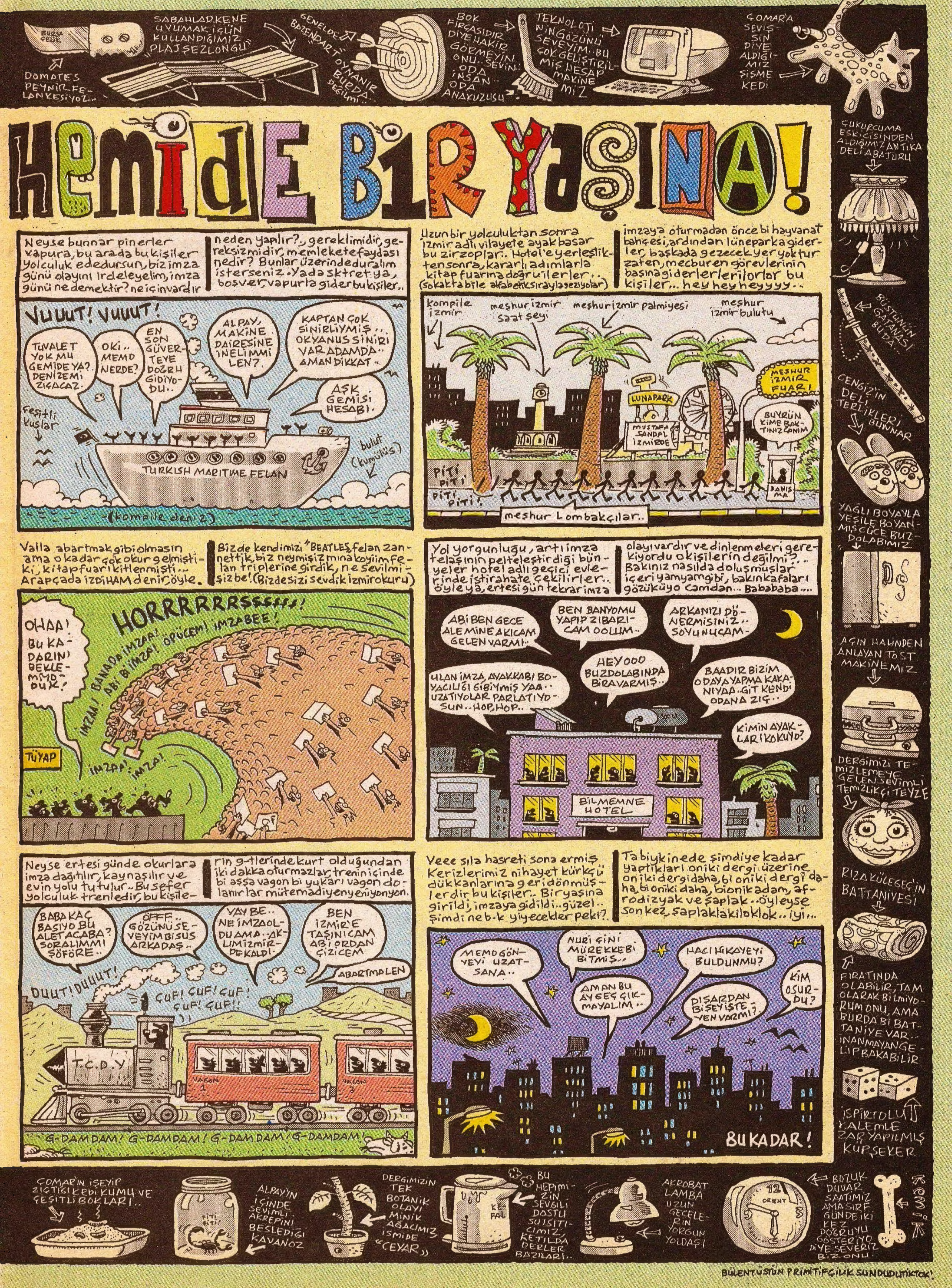
HEMİDE BİR YAŞINA!
DOMATES PEYNİR FELAN KESİYOZ..
SABAHLARKENE UYUMAK İÇİN KULLANDIĞIMIZ "PLAJ ŞEZLONGU"
GENELDE BAŞINDAN OYNANIR BURDA DEĞİLMİ..
BOK FIRÇASIDIR DİYE HAKİR GÖRMEYİN ONU.. SEVİN.. "ODA İNSAN ODA ANAKUZUSU"
TEKNOLOJİNİN GÖZÜNÜ SEVEYİM.. BU ÇOK GELİŞTİRİLMİŞ HESAP MAKİNEMİZ
ÇOMAR'A SEVİŞSİN DİYE ALDIĞIMIZ ŞİŞME KEDİ
Neyse bunnar pinerler vapura, bu arada bu kişiler yolculuk ededursun, biz imza günü olayını irdeleyelim, imza günü ne demektir? ne içinvardır neden yapılır?, gereklimidir, gereksizmidir, memlekete faydası nedir? Bunlar üzerinde duralım isterseniz. Yada sktret ya, boşver, vapurla gider bu kişiler..
VUUUT! VUUUT!
TUVALET YOK MU GEMİDE YA? DENİZE Mİ ZIÇACAZ..
OKİ.. MEMO NERDE?
EN SON GÜVERTEYE DOĞRU GİDİYODU..
ALPAY, MAKİNE DAİRESİNE İNELİMMİ LEN?
KAPTAN ÇOK SİNİRLİYMİŞ.. OKYANUS SİNİRİ VAR ADAMDA.. AMAN DİKKAT..
AŞK GEMİSİ HESABI..
Çeşitli kuşlar
bulut (kümülüs)
TURKISH MARITIME FELAN
(kompile deniz)
Uzun bir yolculuktan sonra İzmir adlı vilayete ayak basar bu zirzoplar.. Hotel'e yerleştikten sonra, kararlı adımlarla kitap fuarına doğru ilerler.. (sokakta bile alfabetik sırayla geziyolar)
imzaya oturmadan önce bi hayvanat bahçesi, ardından lüneparka giderler, başkada gezecek yer yoktur zaten, mecburen görevlerinin başına giderlerlerilorlor bu kişiler.. hey hey heyyyy..
kompile izmir
meşhur izmir saat şeyi
meşhur izmir palmiyesi
meşhur izmir bulutu
LUNAPARK
MEŞHUR İZMİR FUARI
MUSTAFA SANDAL İZMİRDE
BUYRUN KİME BAKTINIZ CANIM
DANIŞMA
PİTİ PİTİ PİTİ PİTİ
meşhur Lombakçılar..
Valla abartmak gibi olmasın ama o kadar çok okur gelmişti ki, kitap fuarı kitlenmişti... Arapçada İZDİHAM denir, öyle. Bizde kendimizi "BEATLES, felan zannettik, biz neymişiz mına koyiim felan triplerine girdik, ne sevilmişiz be! (Bizde sizi sevdik izmir okuru)
OHAA! BU KADARINI BEKLEMİYODUK!
HORRRRRRSSSSS!
İMZA! BANADA İMZA! ABİ BİMZA! ÖPÜCEM! İMZABEE!
İMZA! İMZA! İMZA!
TÜYAP
Yol yorgunluğu, artı imza telaşının pelteleştirdiği bünyeler hotel adlı geçici evlerinde istirahate çekilirler.. öyle ya, ertesi gün tekrar imza olayı vardır ve dinlenmeleri gerekiyordu o kişilerin değilmi?.. Bakınız nasılda doluşmuşlar içeri yamyam gibi, bakın kafaları gözüküyo camdan... Babababa...
ABİ BEN GECE ALEMİNE AKICAM GELEN VARMI..
BEN BANYOMU YAPIP ZIBARICAM OOLUM..
ARKANIZI DÖNERMİSİNİZ.. SOYUNUCAM..
HEYOOO BUZDOLABINDA BİRA VARMIŞ..
ULAN İMZA AYAKKABI BOYACILIĞI GİBİYMİŞ YAA.. UZATIYOLAR PARLATIYOSUN.. HOP HOP..
BAADIR BİZİM ODAYA YAPMA KAKANIYAA.. GİT KENDİ ODANA ZIÇ..
KİMİN AYAKLARI KOKUYO?
BİLMEMNE HOTEL
Neyse ertesi günde okurlara imza dağıtılır, kaynaşılır ve evin yolu tutulur.. Bu sefer yolculuk trenledir, bu kişilerin 9-tlerinde kurt olduğundan iki dakka oturmazlar, treninin içinde bi aşşa vagon bi yukarı vagon dolanırlar mütemadiyen yeniyonyon.
BABA KAÇ BASIYO BU ALET ACABA? SORALIMMI ŞÖFÖRE..
ÖFFF.. GÖZÜNÜ SEVEYİM BİSUS ARKADAŞ..
VAY BE.. NE İMZA OLDU AMA.. AKLIM İZMİRDE KALDI.
BEN İZMİR'E TAŞINICAM ABİ ORDAN ÇİZİCEM
ABARTMALEN
DUUT! DUUUT!
ÇUF! ÇUF! ÇUF! ÇUF! ÇUF!
T.C.D.Y.
VAGON 1
VAGON 3
G-DAMDAM! G-DAMDAM! G-DAMDAM! G-DAMDAM!
Veee sıla hasreti sona ermiş. Kerizlerimiz nihayet kürkçü dükkanlarına geri dönmüşlerdir bu kişiler.. Bir yaşına girildi, imzaya gidildi.. güzel.. şimdi ne b-k yiyecekler peki?. Tabiyki nede şimdiye kadar yaptıkları oniki dergi üzerine oniki dergi daha, bi oniki dergi daha, bi oniki daha, bionik adam, afrodizyak ve şaplak.. öyleyse son kez, şaplaklakiloklok.. iyi...
MEMO GÖNYEYİ UZATSANA..
NURİ ÇİNİ MÜREKKEBİ BİTMİŞ..
HACI HİKAYEYİ BULDUNMU?
AMAN BU AY GEÇ GIKMAYALIM..
DIŞARDAN BİŞEY İSTEYEN VARMI?
KİM OSURDU?
BU KADAR!
ÇUKURCUMA ESKİCİSİNDEN ALDIĞIMIZ ANTİKA DELİ ABAJURU
BÜSTÜNÜN SATAMADIĞI SAZ BU DA
CENGİZ'İN DELİ TERLİKLERİ BUNNAR
YAĞLI BOYAYLA YEŞİLE BOYANMIŞ ÇÜCE BUZDOLABIMIZ
AÇIN HALİNDEN ANLAYAN TOST MAKİNEMİZ
DERGİMİZİ TEMİZLEMEYE GELEN SEVİMLİ TEMİZLİKÇİ TEYZE
RIZA KÜLEGEÇ'İN BATTANİYESİ
FIRATINDA OLABİLİR, TAM OLARAK BİLMİYORUM ONU, AMA BURDA Bİ BATTANİYE VAR.. İNANMAYAN GELİP BAKABİLİR
İSPİRTOLU KALEMLE ZAR YAPILMIŞ KÜP ŞEKER
ÇOMAR'IN İŞEYİP ZIÇTIĞI KEDİ KUMU VE ÇEŞİTLİ BOKLARI..
ALPAY'IN İÇİNDE SEVİMLİ AKREPİNİ BESLEDİĞİ KAVANOZ
DERGİMİZİN TEK BOTANİK OLAYI MİNİK AĞACIMIZ İSMİDE "ÇEYAR"
BU HEPİMİZİN SEVGİLİ DOSTU SU ISITICIMIZ, KETILDA DERLER BAZILARI..
KEFAL
AKROBAT LAMBA UZUN GECELERİN YORGUN YOLDAŞI
ORIENT
BOZUK DUVAR SAATİMİZ AMA SIRF GÜNDE İKİ KEZ DOĞRUYU GÖSTERİYO DİYE SEVERİZ BİZ ONU..
BÜLENT ÜSTÜN PRİMİTİFÇİLİK SUNDU

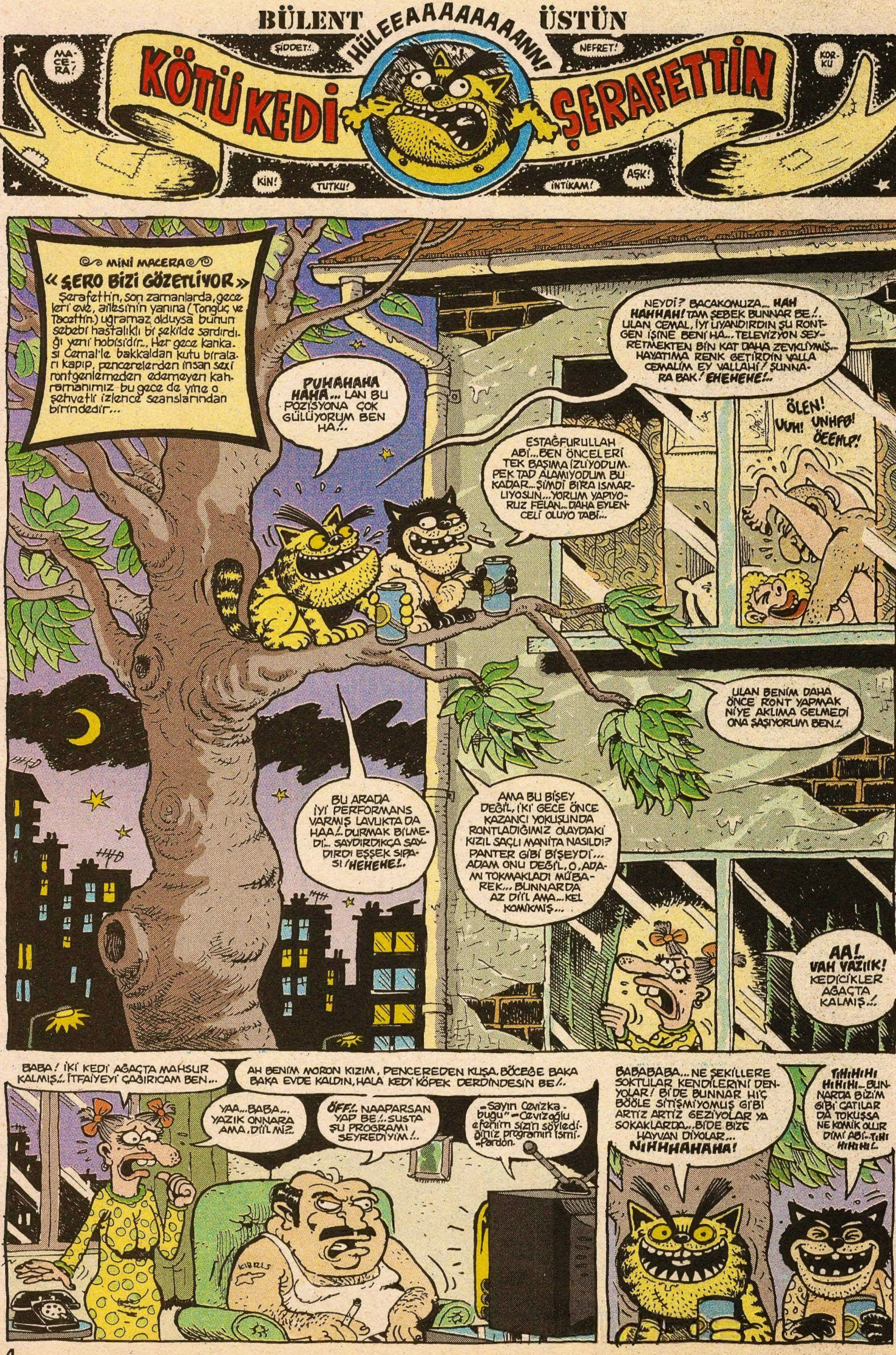
BÜLENT ÜSTÜN
HÜLEEAAAAAAAANN!
KÖTÜ KEDİ ŞERAFETTİN
MACERA!
ŞİDDET!
NEFRET!
KORKU
KİN!
TUTKU!
İNTİKAM!
AŞK!
MİNİ MACERA
« ŞERO BİZİ GÖZETLİYOR »
Şerafettin, son zamanlarda, geceleri eve, ailesinin yanına (Tonguç ve Tacettin.) uğramaz olduysa bunun sebebi hastalıklı bi şekilde sardırdığı yeni hobisidir... Her gece kankası Cemal'le bakkaldan kutu biraları kapıp, pencerelerden insan sexi rontgenlemeden edemeyen kahramanımız bu gece de yine o şehvetli izlence seanslarından birindedir...
PUHAHAHA HAHA... LAN BU POZİSYONA ÇOK GÜLÜYORUM BEN HA!..
ESTAĞFURULLAH ABİ...BEN ÖNCELERİ TEK BAŞIMA İZLİYODUM. PEK TAD ALAMIYODUM BU KADAR...ŞİMDİ BİRA ISMARLIYOSUN...YORUM YAPIYORUZ FELAN...DAHA EYLENCELİ OLUYO TABİ...
NEYDİ? BACAKOMUZA... HAH HAHHAH! TAM ŞEBEK BUNNAR BE!.. ULAN CEMAL, İYİ UYANDIRDIN ŞU RONTGEN İŞİNE BENİ HA... TELEVİZYON SEYRETMEKTEN BİN KAT DAHA ZEVKLİYMİŞ.. HAYATIMA RENK GETİRDİN VALLA CEMALİM EY VALLAHİ! ŞUNNARA BAK! EHEHEHE!..
ÖLEN! UUH! UNHFØ! ÖEEHLP!
ULAN BENİM DAHA ÖNCE RONT YAPMAK NİYE AKLIMA GELMEDİ ONA ŞAŞIYORUM BEN!.
BU ARADA İYİ PERFORMANS VARMIŞ LAVUKTA DA HAA!.. DURMAK BİLMEDİ... SAYDIRDIKÇA SAYDIRDI EŞŞEK SIPASI! HEHEHE!.
AMA BU BİŞEY DEĞİL, İKİ GECE ÖNCE KAZANCI YOKUŞUNDA RONTLADIĞIMIZ OLAYDAKİ KIZIL SAÇLI MANİTA NASILDI? PANTER GİBİ BİŞEYDİ... ADAM ONU DEĞİL, O, ADAMI TOKMAKLADI MÜBAREK... BUNNARDA AZ DİİL AMA...KEL KOMİKMİŞ...
AA!.. VAH YAZIIK! KEDİCİKLER AĞAÇTA KALMIŞ!..
BABA! İKİ KEDİ AĞAÇTA MAHSUR KALMIŞ!.. İTFAİYEYİ ÇAĞIRICAM BEN...
AH BENİM MORON KIZIM, PENCEREDEN KUŞA, BÖCEĞE BAKA BAKA EVDE KALDIN, HALA KEDİ KÖPEK DERDİNDESİN BE!..
YAA...BABA... YAZIK ONNARA AMA, DİİL Mİ?
ÖFF!.. NAAPARSAN YAP BE!.. SUSTA ŞU PROGRAMI SEYREDİYİM!..
-Sayın Cevizkabugu" -Cevizoğlu efenim sizin söylediğiniz programın ismi. -Pardon.
KIBRIS
BABABABA... NE ŞEKİLLERE SOKTULAR KENDİLERİNİ DENYOLAR! Bİ DE BUNNAR HİÇ BÖÖLE SİTİŞMİYOMUŞ GİBİ ARTİZ ARTİZ GEZİYOLAR YA SOKAKLARDA...BİDE BİZE HAYVAN DİYOLAR...
NIHHHAHAHA!
TIHIHIHI HIHIHI... BUNNARDA BİZİM GİBİ ÇATILAR DA TOKUŞSA NE KOMİK OLUR DİMİ ABİ-TIHI HIHIHI!..

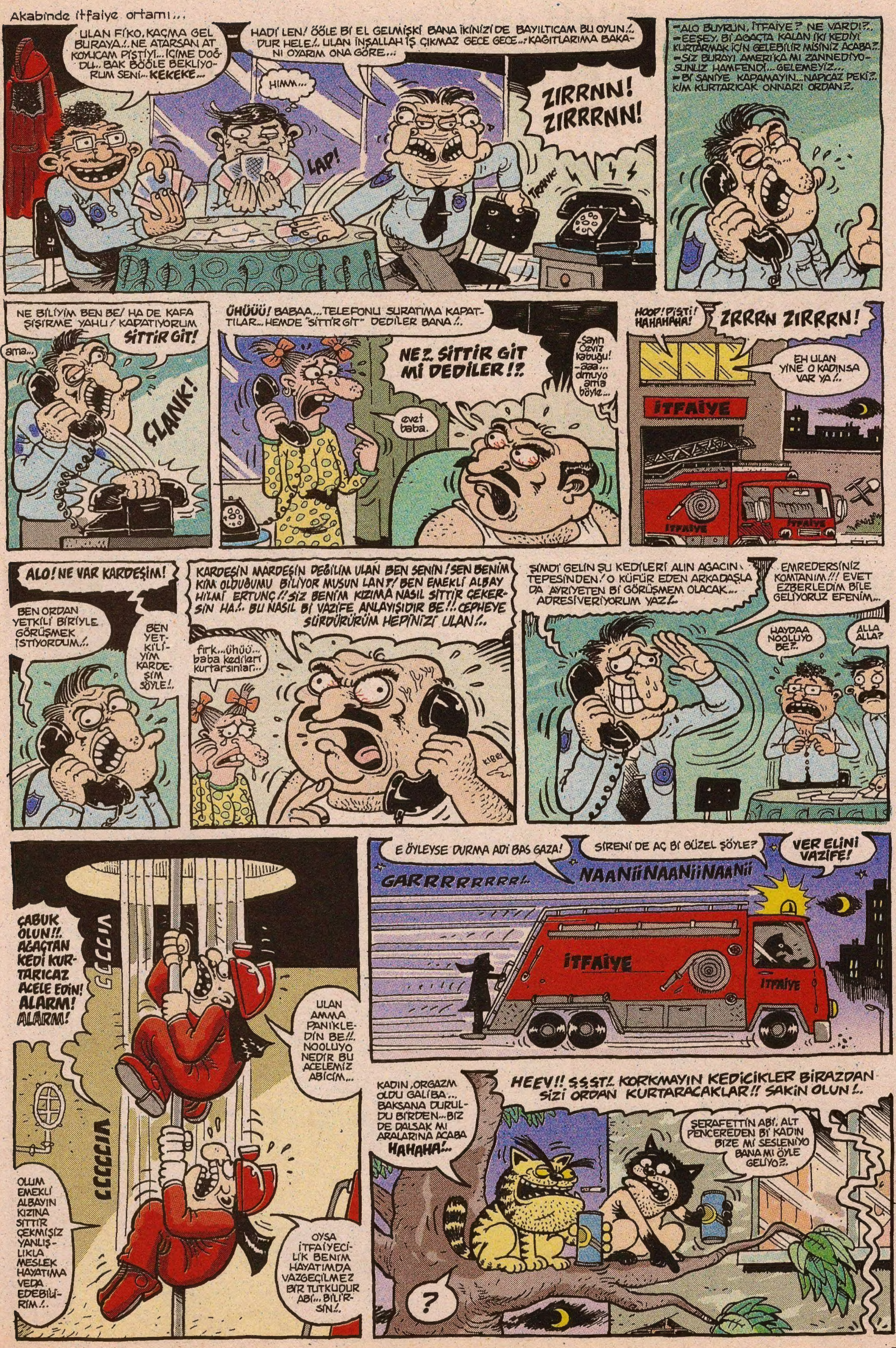
Akabinde itfaiye ortamı...
ULAN FİKO, KAÇMA GEL BURAYA!.. NE ATARSAN AT KOYUCAM PİŞTİYİ... İÇİME DOĞDU.. BAK BÖÖLE BEKLİYORUM SENİ... KEKEKE...
HIMM...
HADİ LEN! ÖÖLE Bİ EL GELMİŞKİ BANA İKİNİZİ DE BAYILTICAM BU OYUN!.. DUR HELE!.. ULAN İNŞALLAH İŞ ÇIKMAZ GECE GECE...: KAĞITLARIMA BAKANI OYARIM ONA GÖRE...!
LAP!
ZIRRNN! ZIRRRNN!
TRANK!
-ALO BUYRUN, İTFAİYE? NE VARDI?..
-EEŞEY, Bİ AGAÇTA KALAN İKİ KEDİYİ KURTARMAK İÇİN GELEBİLİR MİSİNİZ ACABA?
-SİZ BURAYI AMERİKA MI ZANNEDİYOSUNUZ HAMFENDİ... GELEMEYİZ..
-Bİ SANİYE KAPAMAYIN... NAPICAZ PEKİ?. KİM KURTARICAK ONNARI ORDAN?.
NE BİLİYİM BEN BE! HA DE KAFA ŞIŞIRME YAHU! KAPATIYORUM SİTTİR GİT!
ama...
ÇLANK!
ÜHÜÜÜ! BABAA... TELEFONU SURATIMA KAPATTILAR... HEMDE "SİTTİR GİT" DEDİLER BANA!..
NE?.. SİTTİR GİT Mİ DEDİLER!?
evet baba.
-Sayın Ceviz kabuğu! -aaa... dımuyo ama böyle...
HOOP! PİŞTİ! HAHAHAHA!
ZRRRN ZIRRRN!
EH ULAN YİNE O KADINSA VAR YA!..
İTFAİYE
ALO! NE VAR KARDEŞİM!
BEN ORDAN YETKİLİ BİRİYLE GÖRÜŞMEK İSTİYORDUM!..
BEN YETKİLİYİM KARDEŞİM SÖYLE!..
KARDEŞİN MARDEŞİN DEĞİLİM ULAN BEN SENİN! SEN BENİM KİM OLDUĞUMU BİLİYOR MUSUN LAN?! BEN EMEKLİ ALBAY HİLMİ ERTUNÇ!! SİZ BENİM KIZIMA NASIL SİTTİR ÇEKERSİN HA!.. BU NASIL Bİ VAZİFE ANLAYIŞIDIR BE!!. CEPHEYE SÜRDÜRÜRÜM HEPİNİZİ ULAN!..
fırk...ühüü... baba kedileri kurtarsınlar...
ŞİMDİ GELİN ŞU KEDİLERİ ALIN AGACIN TEPESİNDEN! O KÜFÜR EDEN ARKADAŞLA DA AYRIYETEN Bİ GÖRÜŞMEM OLACAK... ADRESİ VERİYORUM YAZ!..
EMREDERSİNİZ KOMTANIM!!! EVET EZBERLEDİM BİLE GELİYORUZ EFENİM...
HAYDAA NOOLUYO BE?..
ALLA ALLA?
ÇABUK OLUN!!. AGAÇTAN KEDİ KURTARICAZ ACELE EDİN! ALARM! ALARM!
CCCCIIA
ULAN AMMA PANİKLEDİN BE!!. NOOLUYO NEDİR BU ACELEMİZ ABİCİM...
CCCCIIA
OLUM EMEKLİ ALBAYIN KIZINA SİTTİR ÇEKMİŞİZ YANLIŞLIKLA MESLEK HAYATIMA VEDA EDEBİLİRİM!..
OYSA İTFAİYECİLİK BENİM HAYATIMDA VAZGEÇİLMEZ BİR TUTKUDUR ABİ... BİLİRSİN!..
E ÖYLEYSE DURMA ADİ BAS GAZA!
SİRENİ DE AÇ Bİ GÜZEL ŞÖYLE?
VER ELİNİ VAZİFE!
GARRRRRRRRR!..
NAANİİNAANİİNAANİİ
İTFAİYE
HEEV!! ŞŞŞT!. KORKMAYIN KEDİCİKLER BİRAZDAN SİZİ ORDAN KURTARACAKLAR!! SAKİN OLUN!..
KADIN, ORGAZM OLDU GALİBA... BAKSANA DURULDU BİRDEN... BIZ DE DALSAK MI ARALARINA ACABA HAHAHA!..
ŞERAFETTİN ABİ, ALT PENCEREDEN Bİ KADIN BİZE Mİ SESLENİYO BANA MI ÖYLE GELİYO?..
?

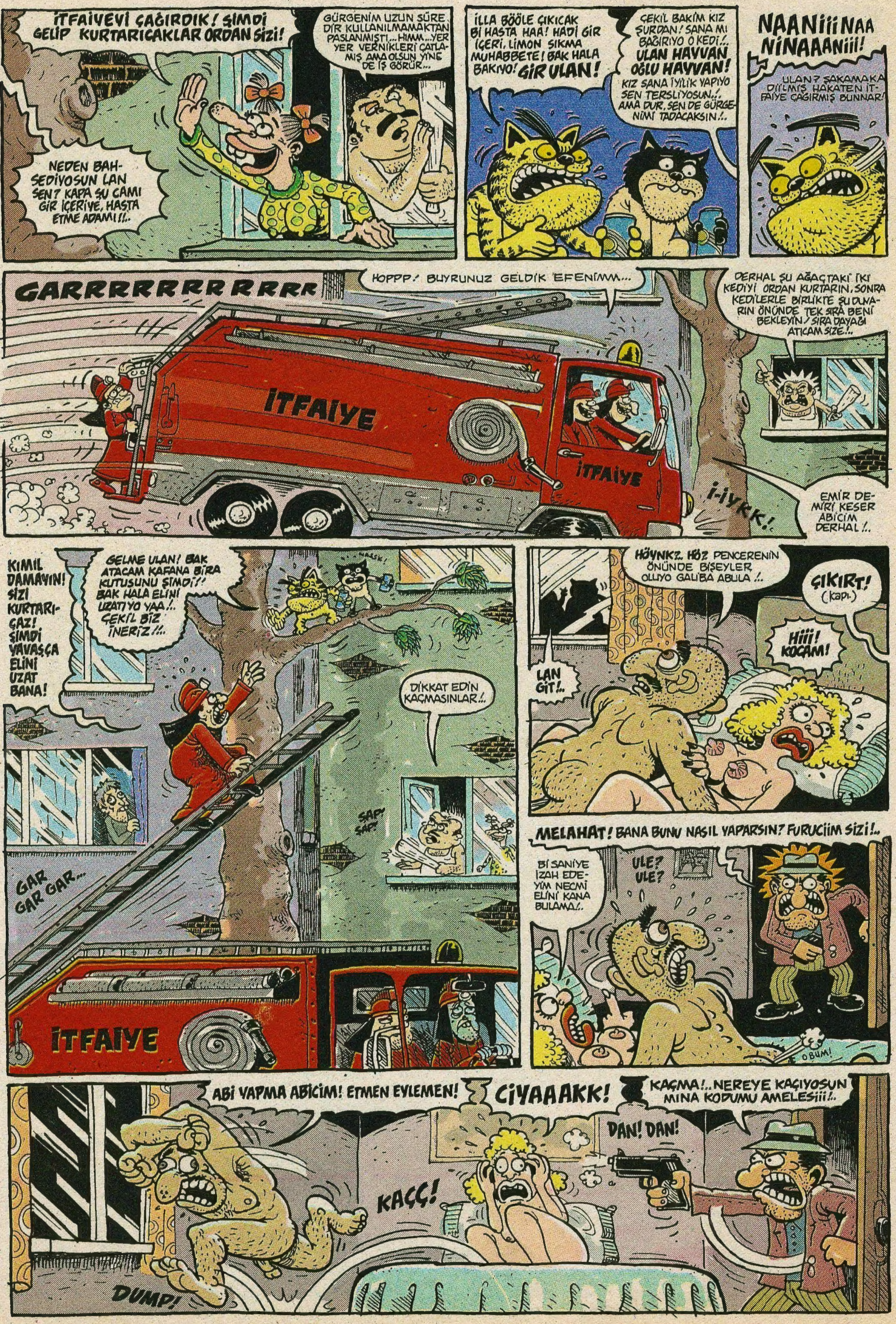

İTFAİYEYİ ÇAĞIRDIK! ŞİMDİ GELİP KURTARICAKLAR ORDAN SİZİ!
GÜRGENİM UZUN SÜRE DİR KULLANILMAMAKTAN PASLANMIŞTI... HIMM...YER YER VERNİKLERİ ÇATLAMIŞ AMA OLSUN YİNE DE İŞ GÖRÜR...
NEDEN BAHSEDİYOSUN LAN SEN? KAPA ŞU CAMI GİR İÇERİYE, HASTA ETME ADAMI!!..
İLLA BÖÖLE ÇIKICAK Bİ HASTA HAA! HADİ GİR İÇERİ, LİMON SIKMA MUHABBETE! BAK HALA BAKIYO! GİR ULAN!
ÇEKİL BAKİM KIZ ŞURDAN! SANA MI BAĞIRIYO O KEDİ!.. ULAN HAYVAN OĞLU HAYVAN!
KIZ SANA İYİLİK YAPIYO SEN TERSLİYOSUN!.. AMA DUR, SEN DE GÜRGENİMİ TADACAKSIN!..
NAANİiii NAA NİNAAAANİiii!
ULAN? ŞAKAMAKA DİİLMİŞ HAKATEN İTFAİYE ÇAĞIRMIŞ BUNNAR!
GARRRRRRRRRRRR
HOPPP! BUYRUNUZ GELDİK EFENİMM...
İTFAİYE
İTFAİYE
DERHAL ŞU AĞAÇTAKİ İKİ KEDİYİ ORDAN KURTARIN, SONRA KEDİLERLE BİRLİKTE ŞU DUVARIN ÖNÜNDE TEK SIRA BENİ BEKLEYİN! SIRA DAYAĞI ATICAM SİZE!..
İ-İYKK!
EMİR DEMİRİ KESER ABİCİM DERHAL!..
KIMIL DAMAYIN! SİZİ KURTARICAZ! ŞİMDİ YAVAŞÇA ELİNİ UZAT BANA!
GELME ULAN! BAK ATACAM KAFANA BİRA KUTUSUNU ŞİMDİ!! BAK HALA ELİNİ UZATIYO YAA!.. ÇEKİL BİZ İNERİZ!!..
DİKKAT EDİN KAÇMASINLAR!..
ŞAP! ŞAP!
GAR GAR GAR...
İTFAİYE
HÖYNK?.. HÖZ PENCERENİN ÖNÜNDE BİŞEYLER OLUYO GALİBA ABLA!..
ÇIKIRT! (kapı)
Hİİİ! KOCAM!
LAN GİT!..
MELAHAT! BANA BUNU NASIL YAPARSIN? FURUCİİM SİZİ!..
Bİ SANİYE İZAH EDEYİM NECMİ ELİNİ KANA BULAMA!..
ULE? ULE?
OBUM!
ABİ YAPMA ABİCİM! ETMEN EYLEMEN!
CİYAAAKK!
KAÇMA!..NEREYE KAÇIYOSUN MINA KODUMU AMELESiii!..
DAN! DAN!
KAÇÇ!
DUMP!

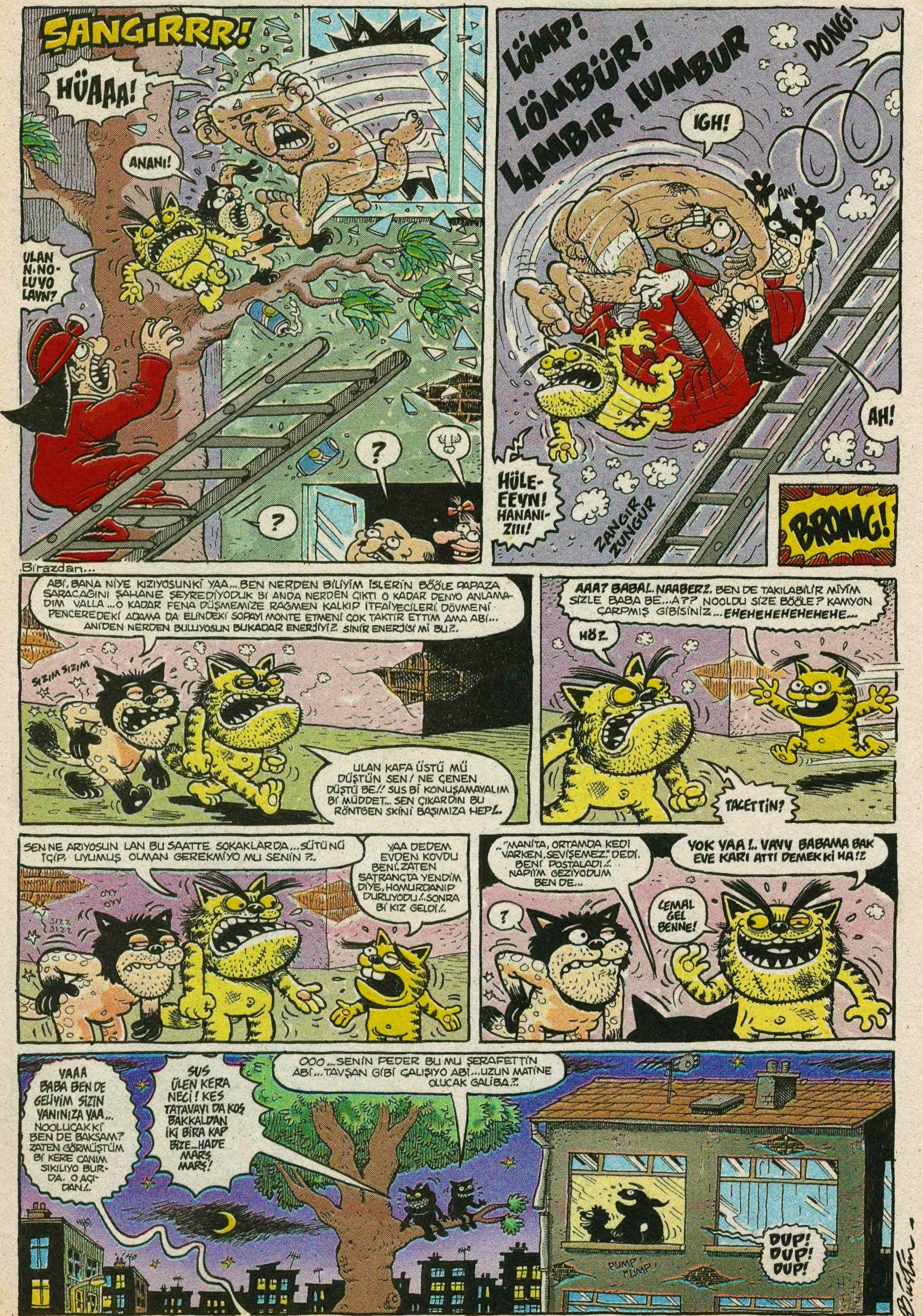

BU MACERANIN SONUDUR...

KONU SALAĞI

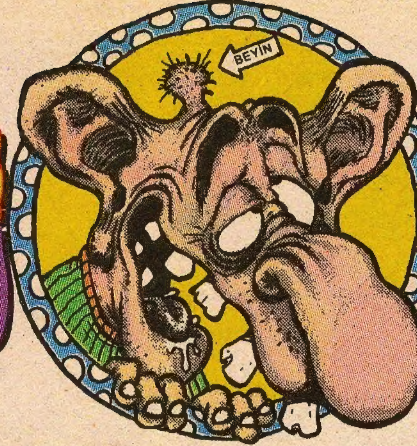

FATİH SOLMAZ

Geçtiğimiz ay İzmir'deydik... Şahane ötesi bir olaydı İzmir... Ankara feribotuyla İstanbul'dan İzmir'e 18 saatlik yolculuk inanılmaz eğlenceli. Tek kötü yanı, aynı kamarada yatan dört kişi de ossurukluysa kamarada sigara içmeye kalkmak, grizu patlamasına benzer bir patlamaya neden oluyor. Bir de kamaranın tek anahtarı olması... Anahtarın mecburen bir kişide olması aynı kamarada kalan diğer üç kişinin koca gemi içinde saatlerce o kişiyi aramasına neden oluyor. (Bizimkinde ben, Büstün, Hakan ve Nuri kalmıştık..) Hadi Nuri'yi sürekli filikaların içinde börek yerken buluyorduk ama Büstün ile Hakan, makine dairesinden tutun da içi boş yüzme havuzunun içinde Ska dansı yapmak gibi geminin her yerinde olabiliyorlardı. Bahadır ise yolculuğun gündüz bölümünde Marmara ve Ege denizi'nde gördüğü tüm deniz analarına bakıp tek tek şaşırırken, geceleri de gemi içinde şaşıracak yüzlerce şey buldu. (Hatta bir ara banyo aynasında kendine bakıp şaşırıyordu...) Onunla da yetinmeyip uyurken rüyasında gördüklerine şaşırdığı, kamarasından gelen "Aaaa?!... Aaaa!?..." şeklindeki horlama seslerinden anlaşılıyordu... İzmir'de imza sırasında sigaranın her bitişinde, Faruken'in fırlayıp hemen yan taraftaki Lunaparkta halka atıp, sigara kazanarak standı sigarasız bırakmaması enteresandı. Bu arada Kemik'teki "Uzaylı Muhittin" tipi de fuarda kitap imzalarken ortaya çıktı... Bazı okuyucular herkesten birşeyler çizmesini isteyince ben de "Türk görünümlü bir Uzaylı" çizdim.. Beğenildi... Ben de onu tip yapmaya karar verdim...

Memo'nun bir eliyle imza yaparken, diğer eliyle kendini kameraya çekmesi, geceleri İzmir'deki barlara girerken Andaç'ın yaklaşık 15 erkeğin yegane Dam'ı olması yüzünden, kapıdaki badigardların Andaç'a tuhaf tuhaf bakması, okuyucuların çizimlerdeki tipine bakarak Bahadır'dan sonra en tanıdıkları kişinin Rıza Abi olması, Göxel'le Alpay'ın geceleri Bar'a gitmek yerine sahilde şarap içip, bağırarak şarkı söylemeyi tercih etmeleri, Detroit isimli Disko'yu ararken, birisine "Pardon, Detroit nerede biliyor musunuz?.." diye sorduğumuzda; "Valla Amerika'da olması lazım..." diye cevap vermesi, İzmir'den trenle Bandırma'ya giderken, trenin her molasında Nuri'nin koşup nerden nasıl buluyor-

Müthiş yazı dizisi
ORGAZMDA DEVRİM
BUGÜN 4. SAYFADA

sa üç kilo Kol Böreği bulup, alması ve trenin restoranında bayat simitten başka hiçbir yiyecek bulunmaması, Bandırma'dan Hızlı Feribotla İstanbul'a gelirken benim, Oky'nin, Kenan'ın laptopta porno seyretmesi... Üstelik hemen yan masamızda Serdar Turgut otururken... Bahadır'ın Bandırma'da 30 kıymalı, 30 peynirli çiğ börek yiyip, 20 bardak ayran içerken hızlı feribotta yanında oturacak olan Ersin'in Bahadır'a kaygılı, korkulu gözlerle bakması, İzmir macerası kayıtlarından birkaç tanesiydi...

Zevkten mahvoldum

Kendine MAGANDA süsü verip düğünde arkadaşını öldürdü!

HASTA ALTI SİMİDİ

Hastaların uzun zaman yatmaları durumunda kauçuktan imal edilmiş olan LOLİTA hasta altı simidi esnekliği sayesinde hastaların rahat oturmalarına yardımcı olur.

Kullanımı :
LOLİTA hasta altı simidi'nin sibobu sola doğru açılarak gevşetilir, içine esneklik sağlanacak şekilde hava doldurarak sibob sağa doğru sıkılarak kapatılır, kontrol edilerek kullanılır.

Ü.Yılı : 2002)
Kod : 00205
Adet : 1

LOLİTA Ecz. Hst. Mlz. San. Ltd. Şti.
Paşahamam Cad. No:46 Edirnekapı/İST. Tel:[redacted]

Salak İcatları...

(•o•) Kadıköy civarında ayakta duran muhasebeden bir bok anlamayan 40 yaşında erkeği, Şişli civarında oturan ön muhasebeden anlayan 30 yaşını geçmemiş bayana çeviren transformatör...
(•o•) Evcil İnek...
(•o•) Pot Kıracağı...
(•o•) Mikrodalga fırın dekoderi.(Pişen tavukları, börekleri net görebilmek için...)

Bunlar da sizin İcatlarınız...

• Bozuk para sayma makinesi. •• Kontürlü Vibratör. ••• Halı silkeleme robotu.
Gönderen: Hakan Gül.
• Doğum Kontrol Kalemi. •• Before Shave Lotion.
Gönderen: Özgür Kaya.
• Tek Parçalı Puzzle.
•• LPG'li Vibratör.
••• Saat başı ezan okuyan guguklu saat.
Gönderen: Berk Eratay.
• Parmağı olmayanlar için takma kusma parmağı.
Gönderen: Murat Çallı.
• "A" Dönüşü yapılmaz levhası.
Gönderen: Serpil...

Çantadan telefonu çaldılar

Artık sokağa çıkmaya korkuyor insanlar. Yankesici, bir gaspçı ve uyuşturucu bağımlısıyla karşılaşacaklarını zannediyorlar. İşte Hacer de Mehtap Karadurmuş'un sırt çantasındaki cep telefonunu yankesicilik yaparak çaldı, ama yakalandı.

Bu defa affetmedi

Sekreteri Suna'nın yanlışlarına göz yuman Cevat Bey, dayanamayınca onu işten attı. Cevat "Çok sabırlıyımdır ama artık bu iş çığrından çıktı" dedi.

Ne buldularsa aldılar

6 güvercin, bir keklik, akü, elektrikli soba, boş bidon çalan, bu bidonu Cuma Ali Özdemir'e ait kamyondan çaldıkları 150 litre mazotla dolduran Hüseyin Çay, Kadem Taşdemir, Mehmet Yol, Hakkı Yol ve Seyit Çay, polis tarafından yakalandı.

Traktörün altında kaldı

Hacıhamdi Hacıhamdioğlu (51) adlı öğretmen, evinin önünde tarla sürerken, kendi kullandığı traktörün devrilmesi sonucu yaşamını yitirdi. Traktörün altında kalan öğretmenin ölümü, öğrencileri arasında büyük üzüntüye neden oldu.

•.Fırtına Değirmeni.
•• Paralel telsiz.
Gönderen: Ecesu Bugutay.

Ne Zannederdim?...

'••' İkiz yatakları, yataklardan biri ne hissederse diğeri de aynı şeyi hisseder zannederdim...
'••' Apartman Sakinlerini hiçbir şeye sinirlenmeyen, son derece sakin insanlar zannederdim.
'••' "E" tipi cezaevlerini E harfi şeklinde zannederdim...*Gönderen: İsmini unuttuğum bir okuyucu...(Özür...)*

Mayıs Ayı Konu Salakları...

>'••'< Olimpiyat köyünü, eğer seçilirse Olimpiyat şehri yapma sözü veren Politikacı...

>'••'< Sigara reklamı yasağının olmasından dolayı "Kül tablası reklamları" yapan sigara firması...

>'••'< Dişçi korkusu yüzünden dişlerini kuru temizlemeciye çektiren fobitik salak...

>'••'< Salağımız Tarihi Kanlıca Yoğurdu yiyip zehirlenir. (E bunda gocunacak bir şey yok ki.. Tarihi 350 yıllık tarihi yoğurdu yiyen de geberecek tabii...)

>'••'< Bu son salağın kim (ya da kimler...) olduğunu yazmak istemiyorum ama Dansöz Asena bir kaset çıkardı ve 250 bin adet sattı... Acaba Asena (sanıyorum kasette sadece oynarken çıkarttığı takkada tukkada ayak sesleri vardır...) kasetinin konserlerinde playback yapıyor mudur?..

solmaz@lombak.com

NOT:
Müjde!... " Salak Kimlikleri " hazırlanıyor... Salaklığın dayanılmaz onurunu taşıdığına inanan herkese verilecektir. Nasıl bir kimlik bu?... PVC kaplatınca n'ooluyor?... Bu Salak Kimliği'ni şeffaf PVC ile mi kaplatsak iyi olur yoksa koyu bir renk PVC mi daha iyi olur?... Kimliğin üzerine yapıştıracağınız fotoğraf nasıl bir fotoğraf olmalı?... Bu kimlik ne işe yarıyor, nerelerde kullanılıyor?... Tafsilatlı bilgi önümüzdeki ay mı?... Tafsilat ney ulan?...Bayiinize şimdiden ısrarla sorarak bayiinizi bir dahaki sayı çıkana kadar delirtebilir misiniz?...

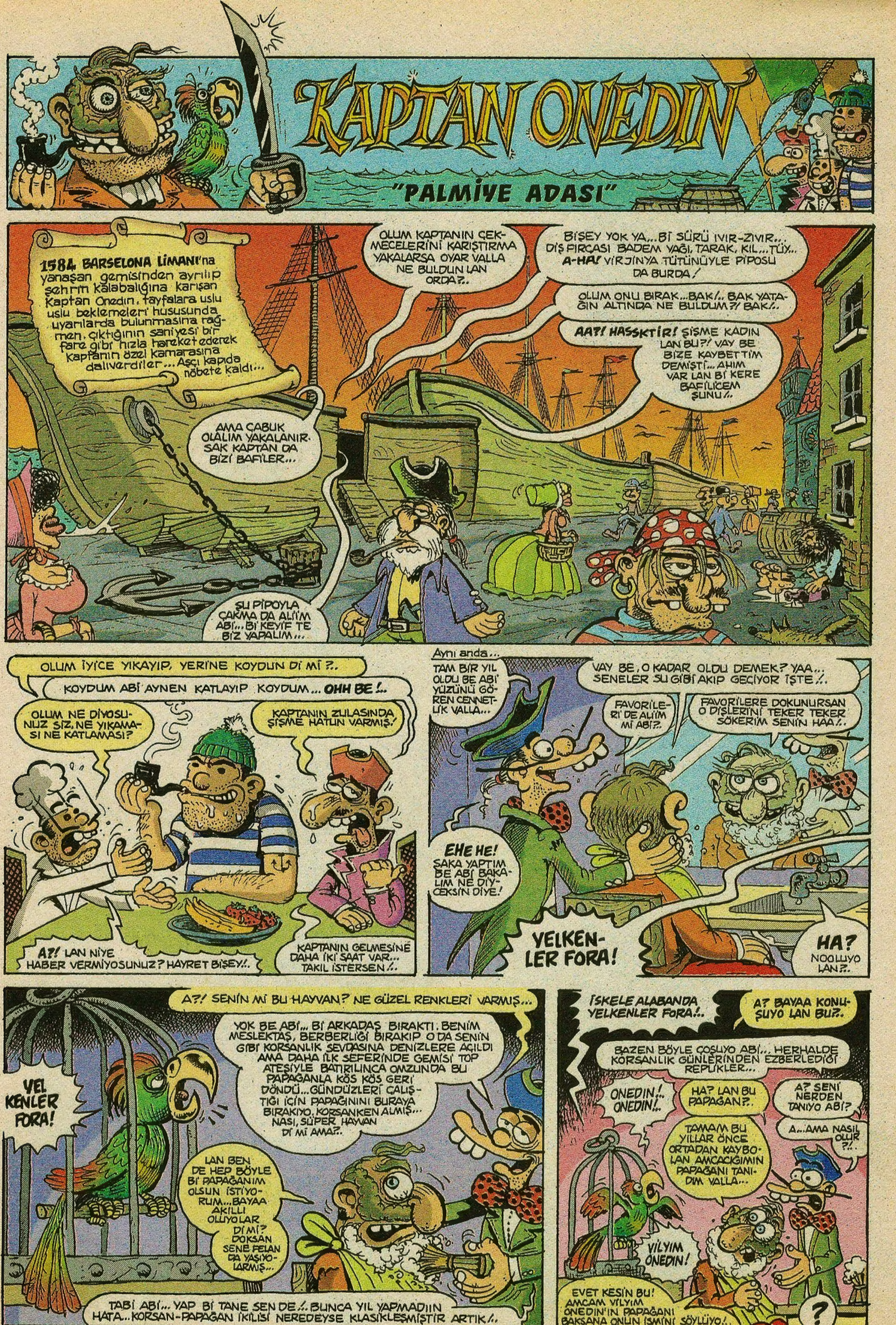
KAPTAN ONEDİN
"PALMİYE ADASI"
1584 BARSELONA LİMANI'na yanaşan gemisinden ayrılıp şehrin kalabalığına karışan Kaptan Onedin, tayfalara uslu uslu beklemeleri hususunda uyarılarda bulunmasına rağmen, çıktığının saniyesi bir fare gibi hızla hareket ederek kaptanın özel kamarasına dalıverdiler... Aşçı kapıda nöbete kaldı...
OLUM KAPTANIN ÇEKMECELERİNİ KARIŞTIRMA YAKALARSA OYAR VALLA NE BULDUN LAN ORDA?..
BİŞEY YOK YA...Bİ SÜRÜ IVIR-ZIVIR... DİŞ FIRÇASI BADEM YAĞI, TARAK, KIL...TÜY... A-HA! VİRJİNYA TÜTÜNÜYLE PİPOSU DA BURDA!
OLUM ONU BIRAK...BAK!.. BAK YATAĞIN ALTINDA NE BULDUM?! BAK!..
AA?! HASSKTİR! ŞİŞME KADIN LAN BU?! VAY BE BİZE KAYBETTİM DEMİŞTİ... AHIM VAR LAN Bİ KERE BAFİLİCEM ŞUNU!..
AMA ÇABUK OLALIM YAKALANIRSAK KAPTAN DA BİZİ BAFİLER...
ŞU PİPOYLA ÇAKMA DA ALİİM ABİ... Bİ KEYİF TE BİZ YAPALIM...
OLUM İYİCE YIKAYIP, YERİNE KOYDUN Dİ Mİ ?..
KOYDUM ABİ AYNEN KATLAYIP KOYDUM... OHH BE!..
OLUM NE DİYOSUNUZ SİZ, NE YIKAMASI NE KATLAMASI?
KAPTANIN ZULASINDA ŞİŞME HATUN VARMIŞ!
A?! LAN NİYE HABER VERMİYOSUNUZ? HAYRET BİŞEY!..
KAPTANIN GELMESİNE DAHA İKİ SAAT VAR... TAKIL İSTERSEN!..
Aynı anda...
TAM BİR YIL OLDU BE ABİ YÜZÜNÜ GÖREN CENNETLİK VALLA...
VAY BE, O KADAR OLDU DEMEK? YAA... SENELER ŞU GİBİ AKIP GEÇİYOR İŞTE!..
FAVORİLERİ DE ALİİM Mİ ABİ?..
FAVORİLERE DOKUNURSAN O DİŞLERİNİ TEKER TEKER SÖKERİM SENİN HAA!..
EHE HE! ŞAKA YAPTIM BE ABİ BAKALIM NE DİYCEKSİN DİYE!
YELKENLER FORA!
HA? NOOLUYO LAN?..
A?! SENİN Mİ BU HAYVAN? NE GÜZEL RENKLERİ VARMIŞ...
YOK BE ABİ... Bİ ARKADAŞ BIRAKTI. BENİM MESLEKTAŞ, BERBERLİĞİ BIRAKIP O DA SENİN GİBİ KORSANLIK SEVDASINA DENİZLERE AÇILDI AMA DAHA İLK SEFERİNDE GEMİSİ TOP ATEŞİYLE BATIRILINCA OMZUNDA BU PAPAĞANLA KÖS KÖS GERİ DÖNDÜ...GÜNDÜZLERİ ÇALIŞTIĞI İÇİN PAPAĞINI BURAYA BIRAKIYO, KORSANKEN ALMIŞ... NASI, SÜPER HAYVAN Dİ Mİ AMA?..
YELKENLER FORA!
LAN BEN DE HEP BÖYLE Bİ PAPAĞANIM OLSUN İSTİYORUM...BAYAA AKILLI OLUYOLAR Dİ Mİ? DOKSAN SENE FELAN DA YAŞIYOLARMIŞ...
TABİ ABİ... YAP Bİ TANE SEN DE!.. BUNCA YIL YAPMADIIN HATA...KORSAN-PAPAĞAN İKİLİSİ NEREDEYSE KLASİKLEŞMİŞTİR ARTIK!..
İSKELE ALABANDA YELKENLER FORA!..
A? BAYAA KONUŞUYO LAN BU?..
BAZEN BÖYLE COŞUYO ABİ!.. HERHALDE KORSANLIK GÜNLERİNDEN EZBERLEDİĞİ REPLİKLER...
ONEDİN!.. ONEDİN!..
HA? LAN BU PAPAĞAN?..
A? SENİ NERDEN TANIYO ABİ?
TAMAM BU YILLAR ÖNCE ORTADAN KAYBOLAN AMCACIĞIMIN PAPAĞANI TANIDIM VALLA...
A...AMA NASIL OLUR ?!..
VİLYIM ONEDİN!
EVET KESİN BU! AMCAM VİLYIM ONEDİN'İN PAPAĞANI BAKSANA ONUN İSMİNİ SÖYLÜYO!..
?

BER
HEY DUR! NEREYE GÖTÜRÜYORSUN ONU ARKADAŞIM BANA EMANET ETTİ...
HADİ LAN ARKADAŞIN AMCAMIN PAPAĞANINI ÇALMIŞ !..
EMANETE HIYANET EDEMEM!..
ONEDIN PALMİYE ADASINDA!
BIRAK PEŞİMİ BERBER MARKUS! BU PAPAĞAN BENİ AMCAMA GÖTÜRECEK EMİNİM!..
EYVAH KAPTAN?..
HAYIR DIR ABİ ERKEN DÖNDÜN?..
İSKELE ALABANDA YELKENLER FORA! YOLA ÇIKIYORUZ!..
ABİ HEMEN GİRMESEYDİN. GÜVERTEYE SU ÇEKTİK. YERLER ISLAKTA!..
NE DİYOSUN OLUM! YELKENLER FORA HADEE!..
HAYIR! ONU GÖTÜREMEZSİN!..
LAN SEN LAFTAN ANLAMIYO MUSUN HIYAR!..
TA- TAMAM ABİ. Gİ... GİDİYORUZ İŞTE!..
EYVAH Kİ NE EYVAH ŞU ANDA AŞÇI KAPTANIN KAMARASINDA... ONU ŞİŞME KADINLA YAKALARSA VAY HALİNE...
HEMMEN GİDİYORUZ ABİCİM...
VERSENE ŞU KUŞU ABI YAA AGH!..
E-EH...
KTOK!
ÜHÜ ÜHÜ!.. ONEDIN ABİ, ADAM PAPAĞIM NERDE DERSE NE DİYCEM BEN ONA?.. NERDE EMANETİM DERSE?..
LAN KİMBİLİR NERDEN ÇALDI AMCAMIN PAPAĞINI BU İŞTE!.. GÖRDÜN VE ŞAHİT OLDUN İŞİNE DÖN ARTIK MARKUS!..
HİSS... AŞÇI ÇIK OLUM ORDAN...
OH! NOOLUYO YA! TAM ORGAZM ANINDA GİRDİN İÇERİYE!
EŞŞEİN ZKİ OLUYO!.. KAPTAN GELDİ! SENİ BU HALDE ŞİŞME KADINLA KENDİ YATAĞINDA GÖRÜRSE BAŞAKLARINI KESER VALLA!
Aşçı bu sözler üzerine giyinmesi ile şişme kadını yatağın altına koyması bir olur Terini silip, güverteye çıkar.
ONEDIN!
ŞŞT! SUSUN!..
VİLYIM ONEDIN PALMİYE ADASINDA!
EHİ HİHİ... A GUŞ MU ALDINIZ? MMP! MMP! GEL OLUM...
AHA! PALMİYE ADASI DEDİ! HARİTAYI ÇIKARIN ÇOCUKLAR! YERİNİ BULUN!..
HEY GÖZÜNÜ SEVDİĞİM KUŞU SEYENDE AMCAMA KAVUŞACAĞIM...
AMCAM DA SANA KAVUŞUNCA EMİNİM ÇOK MUTLU OLUCAK GEL BAKİİM HELE ŞÖLE OMZUMA!..
GODA GAAK!
ISSIZ PALMİYE ADASINDA!
LAN BANA DA YAKIŞTI Dİ Mİ ÇOCUKLAR?.. NEYSE ROTAYI PALMİYE ADASINA ÇEVİRİN...
ÇOK YAKIŞTI!.. HARİTAYA GÖRE İLERDEN SOLA DÖNÜCEZ... BAYAA KÜÇÜK Bİ ADA OLMALI BU NOKTA GİBİ...
Birazdan berberde...
NASI ÇALDIRIRSIN ULAN CAANIM PARAGANI. BEN ONU SATIP PARASIYLA VORENK* ALACAĞIDIM... KİM ÇALDI SÖYLE!!?
AZ ÖNCE Bİ KAPTAN GELDİ... KAPTAN ONEDIN MİŞ İSMİ... O, BU PAPAĞAN AMCAMIN PAPAĞANI DEDİ, ENGEL OLAMADIM...
AMCASININ PAPAĞANI MI?..
EVET.. ONU ÇALDIĞINI SÖYLEDİ!..
DEMEK ÖYLE... NEREYE GİTTİ O PUŞT!..
AZ ÖNCE ÇIKTI ABİ... LİMANA GEMİSİNE GİTTİ!..
ULAN Bİ PAPAĞANIMIZA MUKAYET OLAMADIN HAYVAN BERBER!.. AMA DUR, BEN ONU GERİ ALMASINI BİLİRİM! ÖNCE ŞU SENİN GIRTLAĞI ALAYIMDA AKLIN BAŞINA GELSİN!..
HIÇIR
HIÇÇ!
ŞİMDİ DAHA FAZLA KONUŞMADAN PAPAĞANI DA GEBERTMELİYİM...
HISSS...
FOSS!..
* VORENK, o dönemde kokaine verilen isim...

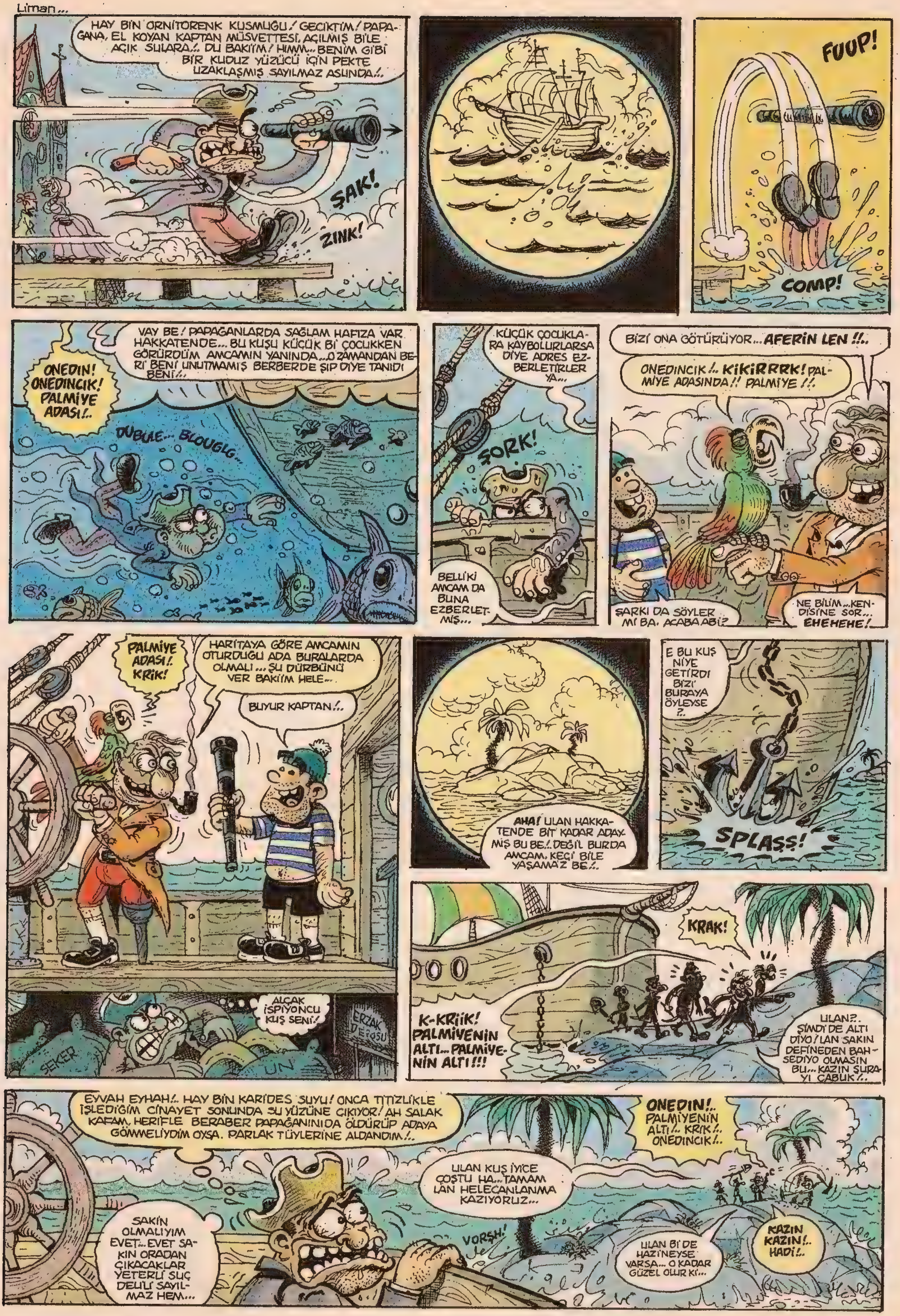
Liman...
HAY BİN ORNİTORENK KUSMUĞU! GECİKTİM! PAPAĞANA, EL KOYAN KAPTAN MÜSVETTESİ, AÇILMIŞ BİLE AÇIK SULARA!.. DU BAKIİM! HIMM... BENİM GİBİ BİR KUDUZ YÜZÜCÜ İÇİN PEKTE UZAKLAŞMIŞ SAYILMAZ ASLINDA!..
ŞAK!
ZINK!
FUUP!
COMP!
ONEDİN! ONEDİNCİK! PALMİYE ADASI!..
VAY BE! PAPAĞANLARDA SAĞLAM HAFIZA VAR HAKKATENDE... BU KUŞU KÜÇÜK Bİ ÇOCUKKEN GÖRÜRDÜM AMCAMIN YANINDA... O ZAMANDAN BERİ BENİ UNUTMAMIŞ BERBERDE ŞIP DİYE TANIDI BENİ!..
DUBULE... BLOUGLG...
KÜÇÜK ÇOCUKLARA KAYBOLURLARSA DİYE ADRES EZBERLETİRLER YA...
ŞORK!
BELLİKİ AMCAM DA BUNA EZBERLETMİŞ...
BİZİ ONA GÖTÜRÜYOR... AFERİN LEN!!..
ONEDİNCİK!.. KİKİRRRK! PALMİYE ADASINDA!! PALMİYE!!.
ŞARKI DA SÖYLER MI BA, ACABA ABİ?
NE BİLİM... KENDİSİNE SOR... EHEHEHE!
PALMİYE ADASI!. KRİK!
HARİTAYA GÖRE AMCAMIN OTURDUĞU ADA BURALARDA OLMALI... ŞU DÜRBÜNÜ VER BAKIİM HELE...
BUYUR KAPTAN!..
ALÇAK İSPİYONCU KUŞ SENİ!
ŞEKER
UN
ERZAK DEPOSU
AHA! ULAN HAKKATENDE BİT KADAR ADAYMIŞ BU BE!. DEĞİL BURDA AMCAM, KEÇİ BİLE YAŞAMAZ BE!..
E BU KUŞ NİYE GETİRDİ BİZİ BURAYA ÖYLEYSE ?..
SPLAŞŞ!
KRAK!
K-KRİİK! PALMİYENİN ALTI... PALMİYENİN ALTI!!!
ULAN?.. ŞİMDİ DE ALTI DİYO! LAN SAKIN DEFİNEDEN BAHSEDİYO OLMASIN BU... KAZIN ŞURAYI ÇABUK!..
EYVAH EYHAH!.. HAY BİN KARİDES SUYU! ONCA TİTİZLİKLE İŞLEDİĞİM CİNAYET SONUNDA SU YÜZÜNE ÇIKIYOR! AH SALAK KAFAM, HERİFLE BERABER PAPAĞANINIDA ÖLDÜRÜP ADAYA GÖMMELİYDİM OYSA. PARLAK TÜYLERİNE ALDANDIM!..
SAKİN OLMALIYIM EVET... EVET SAKİN ORADAN ÇIKACAKLAR YETERLİ SUÇ DELİLİ SAYILMAZ HEM...
VORŞH!
ULAN KUŞ İYİCE COŞTU HA... TAMAM LAN HELECANLANMA KAZIYORUZ...
ONEDİN!.. PALMİYENİN ALTI!.. KRİK!.. ONEDİNCİK!..
ULAN Bİ DE HAZİNEYSE VARSA... O KADAR GÜZEL OLUR Kİ...
KAZIN KAZIN!.. HADİ!..

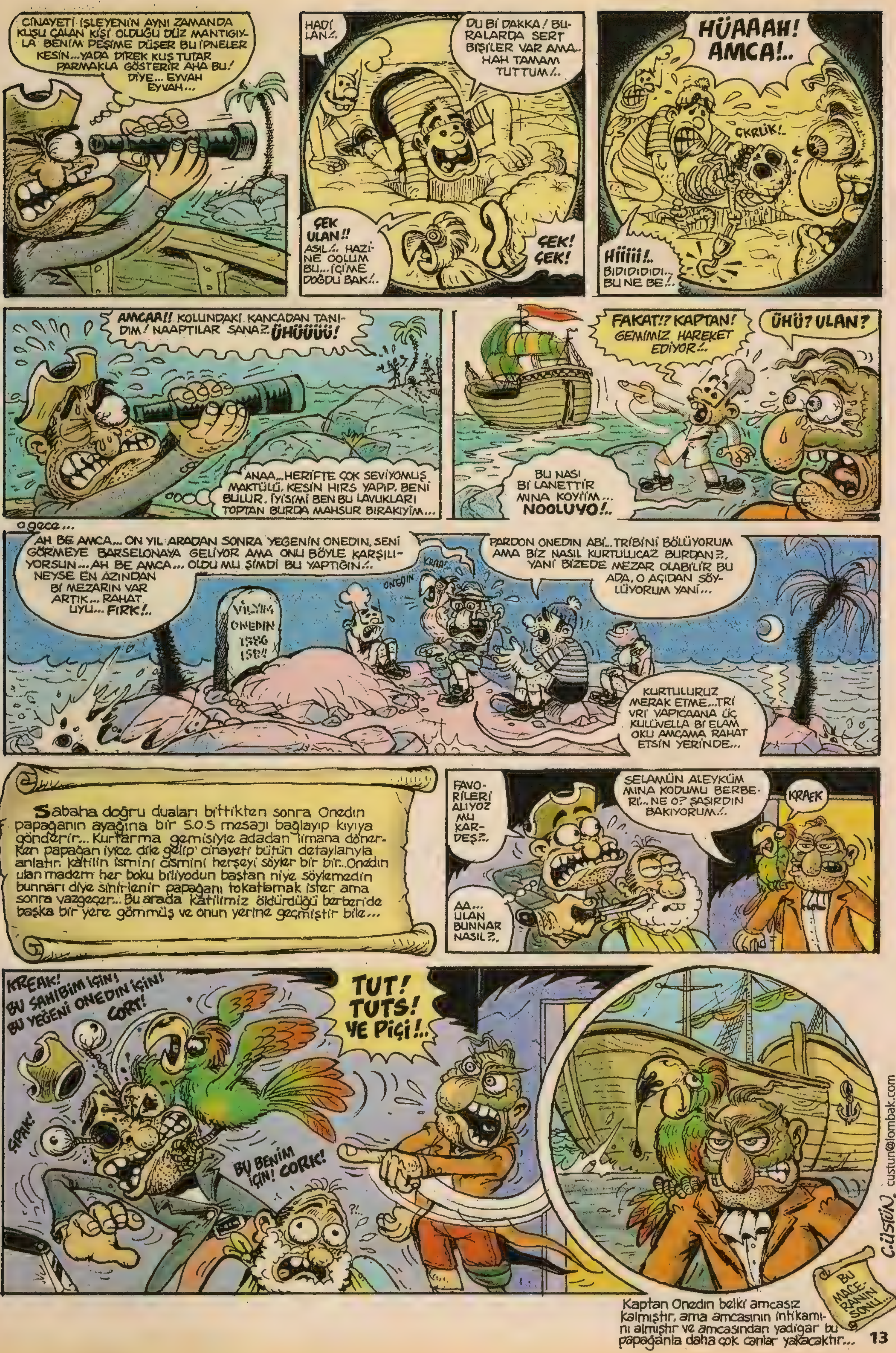
CİNAYETİ İŞLEYENİN AYNI ZAMANDA KUŞU ÇALAN KİŞİ OLDUĞU DÜZ MANTIGIYLA BENİM PEŞİME DÜŞER BU İPNELER KESİN... YADA DİREK KUŞ TUTAR PARMAKLA GÖSTERİR AHA BU! DİYE... EYVAH EYVAH...
HADİ LAN..!
DU Bİ DAKKA! BURALARDA SERT BİŞİLER VAR AMA.. HAH TAMAM TUTTUM!..
ÇEK ULAN!! ASIL..! HAZİNE OOLUM BU... İÇİME DOĞDU BAK!..
ÇEK! ÇEK!
HÜAAAH! AMCA!..
ÇKRLIK!..
Hiiiii!.. BIDIDIDIDI... BU NE BE!..
AMCAA!! KOLUNDAKİ KANCADAN TANIDIM! NAAPTILAR SANA? ÜHÜÜÜÜ!
ANAA... HERİFTE ÇOK SEVİYOMUŞ MAKTÜLÜ, KESİN HIRS YAPIP, BENİ BULUR. İYİSİ Mİ BEN BU LAVUKLARI TOPTAN BURDA MAHSUR BIRAKIYIM...
FAKAT!? KAPTAN! GEMİMİZ HAREKET EDİYOR!..
ÜHÜ? ULAN?
BU NASI Bİ LANETTİR MINA KOYİİM... NOOLUYO!..
o gece...
AH BE AMCA... ON YIL ARADAN SONRA YEĞENİN ONEDİN, SENİ GÖRMEYE BARSELONAYA GELİYOR AMA ONU BÖYLE KARŞILIYORSUN... AH BE AMCA... OLDU MU ŞİMDİ BU YAPTIĞIN!..
NEYSE EN AZINDAN Bİ MEZARIN VAR ARTIK... RAHAT UYU... FIRK!..
KRAA!
ONEDİN
PARDON ONEDİN ABİ... TRİBİNİ BÖLÜYORUM AMA BİZ NASIL KURTULUCAZ BURDAN?.. YANİ BİZEDE MEZAR OLABİLİR BU ADA, O AÇIDAN SÖYLÜYORUM YANİ...
KURTULURUZ MERAK ETME... TRİ VRİ YAPICAANA ÜÇ KULÜVELLA Bİ ELAM OKU AMCAMA RAHAT ETSİN YERİNDE...
Sabaha doğru duaları bittikten sonra Onedin papağanın ayağına bir S.O.S mesajı bağlayıp kıyıya gönderir... Kurtarma gemisiyle adadan limana dönerken papağan iyice dile gelip cinayeti bütün detaylarıyla anlatır. katilin ismini cismini herşeyi söyler bir bir.. Onedin ulan madem her boku biliyodun baştan niye söylemedin bunnarı diye sinirlenir papağanı tokatlamak ister ama sonra vazgeçer... Bu arada katilimiz öldürdüğü berberide başka bir yere gömmüş ve onun yerine geçmiştir bile...
FAVORİLERİ ALIYOZ MU KARDEŞ?..
SELAMÜN ALEYKÜM MINA KODUMU BERBERİ... NE O? ŞAŞIRDIN BAKIYORUM!..
KRAEK
AA... ULAN BUNNAR NASIL?..
KREAK! BU SAHİBİM İÇİN! BU YEĞENİ ONEDİN İÇİN! CORT!
TUT! TUTS! YE PİÇİ!..
ŞPAK!
BU BENİM İÇİN! CORK!
?!..
C.ÜSTÜN
custun@lombak.com
BU MACERANIN SONU...
Kaptan Onedin belki amcasız kalmıştır, ama amcasının intikamını almıştır ve amcasından yadigar bu papağanla daha çok canlar yakacaktır...

YEN-GEN GÖXEL
* YENİ MACERA * LİSELİM
İMEYİL ŞEYSİ= GOXEL 2000@ mynet.com
PRF. LEPİSTES
PİŞMAN DİYİLİM...
EE... YOL EŞİTTİR HIZ ÇARPI ZAMAN SA..."T"... EŞİTTİR... EE.."V" BÖLL... YOK ÇARPI... EE... AY UNUTTUM YA... Kİ Kİ... Kİ Kİ..
ÇAKKUDU
ÇLK
ÇLAK
CUKKUDU
NOOLURSA OLSUN PİŞMAN DİYİLİM... AYZEK GELİP TEYZESİNİN KIZINA ÖZEL FİZİK DERSİ VERMEMİ İSTEMİŞTİ... KIZCAAZIN ÜNİVERSİTEYE HAZIRLANDIINI AMA KAFASININ FİZİĞE BASMADIĞINI DUYUNCA, E, GETİR ARADAN ÇIKARI VERİRİZ DEMİŞTİM... ABİ NERDEN BİLİCEKTİM Kİ BAŞIMA GELİCEKLERİ? HEM DE BENİM GİBİ ADAMIN? GIK! GIK! GIK!.
HOCAM...YA BURASI NASI OLDU YA... BEN BURASINI ANLAMADIM OCAAM...
NERDEN BİLİCEKTİM. BU YAŞTAN SONRA SEVDA ATEŞİNE DÜŞÜCEĞİMİ? BEN Kİ KOCA PROFÖSÖR... CIK... AH... AHH.. ABİ... HEMDE KÖRPECİK KIZA...
AMA DEDİM... PİŞMAN DİYLİM... BU YAŞA GELDİM BÖYLE TATLI DUDAK GÖRMEDİM HACIM... BAL MÜBAREK, BAL...
ULAN ARKADAŞ, Bİ İNSAN EVLADININ BÖYLE KÜÇÜK ELİ OLUR MU YA... CIK... YA ÖYLE GÜZEL Kİ...
YA O GÖZLER... ŞEREFSİZDE Bİ GÖZ VAR... ABİ Bİ GÖZ BU KADAR MAVİ OLUR... KAFA MAFA BIRAKMADI BENDE, VALLA ZIKTI ATTI...
HOCAM BEN BİŞİ DİYECEM AMA KIZMIYCAKSINIZ... KIZMIYCAKSINIZ DİYMİ? OCAM BEN YİNE ANLAMADIM YAA...
AY... BEN SIKILDIM. OFF... TER BASTI YAA...
?! HI?.
FORMA DA SIKIYO ZATE... ÇIK... KEŞKE GELMEDEN DEĞİŞSEYDİM YAA..!.
AYY..
KAATLADIM EF..
KIZ ÖYLE Bİ KIZ Dİ Kİ DERS VERDİKÇE VERESİM GELDİ... E TABİ GENÇ... FIKIR FIKIR NAMUSUZ... BU YAŞTA MAYMUNA DÖNDÜM DE.
TABİ YAVRUM... SIKILDIYSAN GEVŞET BİRAZ... HAH... ŞÖYLE RAHATLA...
SONUNDA DA ÖYLE KILLI YÜNLÜ Bİ POZİSYONA DÜŞÜRDÜ Kİ BENİ... ÇOK SAKAT ÇOK... BAKALIM ŞİMDİ NAPICAAZ...
O-HOO... NEDİR YİNE BURALARIN HALİ LEPİSTES EFENDİ HA..!?.
SANA BU MOTOR LABRATUARA Bİ DAHA GİRMİYCEK DEMEDİM Mİ BEN... İŞ YOK... GÜÇ YOK... BEYİMİZ MOTOR PEŞİNDE SABAH AKŞAM... DAHA BEN ŞU ÇOCUĞU SABAH YIKADIM... HALİNE BAK! KENDİ AZDIĞI YETMİYO, ÇOCUĞU DA KENDİNE UYDURUYO... CIK!.
MOTOY... EHE EHE...
KONUŞMA... KONUŞMA... BAK ESKİ CAMLAR BARDAK OLDU... VALLA ALLAH YARATTI DEMEM... ŞURUYA BAK HER TARAF YAĞ PAS İÇİNDE KALMIŞ... DAHA DÜN KONUŞMADIK MI LAN?.
LAN OLUM SUS... BAK ŞİMDİ...
BENİM G.TUM İYİCE KALKTI DİYOSUN YANİ... İYİ... GÜZEL...
DEMEK ÖYLE AYZEK EFENDİ...
ŞLAK ÇLK
FORAAA
GEL BAKİİM KONUŞ!. NEDİR LAN SENİN DERDİN ZKİK?.
A-AA... Bİ SİLAH ÇEKMEDİĞİN KALMIŞTI ZATE... ŞİMDİ TAMAM OLDUK İŞTE... AFERİN... AFERİN!.

OLUM, EFELİK ÖYLE KOLAY Dİİ'L... DELİKANLI ADAM ŞİMDİ DE EFELENİR... KONUŞ LAN!.. DELİKANLI MISIN SEN?. YOKSA G.T MÜSÜN?
BÜZME AZINI. CEVAP VER... İPNE ÇOCUU SENİİ...
KONUŞ LAN DELİKANLI MISIN SEN!..
ZİİİİP
LÖK
TAMAM YA... TAMAM...
BU GÜN İTİBARİYLE AYZEK BİLE BANA ÇAKALLIK EDİP DİKLENİYOSA BUNUN SUÇU BENDE. AMA TEKRAR DÜNYAYA GELSEM... AHU GÖZLÜMÜ TANISAM VALLA BİLLA YİNE YAPARDIM AYNISINI... DUR ABİ... DUR... MEVZUYU BAŞTAN ANLATIİM EN İYİSİ...
ANLAMADIM ?!..
EMÇOOŞ...
NASI YANİ...
KİKİ... EMEL ASLINDA... ARKADAŞLAR EMÇOŞ DİYO AMA... Kİ Kİ... Kİ...
A-A...
HOCAM BU NE?.
ZİİP
HA... M... MİKROS KOP...
Bİ KERE BAKABİLİ... Hİ'İ... AA-AAA...
Bİ AY İÇİNDE HASTASI OLMUŞTUM MANİTANIN...
...BURDA EŞİTLİĞİN İKİ TARAFINDAKİ "B" LER BİRBİRİNİ GÖTÜRÜNCEDE BURDAKİ İKS BÖLÜ "A"... NANİ!..
HSSK... LAN İŞ ATIYO BU RESMEN... PFİUUFF... EY CENABI RABBİL ALEMİN... ŞU LEPİSTES KULUNUN BİN. KELLESİ OLSA, BİNİ DE YOLUNA FEDA OLSUN!. NELER YARATIYOSUN YA... OF OF OF... ABİ DELİ OLUCAM... VAY Kİ NE VAY...
HOCAM KAFAMI VEREMİYORUM Kİİ... ÇOK ACIYODU...
YA DÜN DÜŞTÜM... ACIMIYODU... BU GÜN BAŞLADI AĞRIMAYA... AMA NASI BİLİYOMUSUN... HOCAM KIRILDI MI YOKSA?. BURASII... OFF!..
AY İSKELEET... OCAM GERÇEK Mİ BUU?.
HIZZLAA!!
OFF... TAŞŞ...
HA... EVET... YO... YO... Dİİ'L...
AY BAKIİM... KİKİ SAÇINIZ NE GÜZEL YAA!..
BUUPP!
AYNI FİLİMLERDEKİ PRÖFÖSÖRLERE BENZİYOSUNUZ... Kİ Kİ... Kİ...
HA... ÖHÖ... EVLADIM Bİ DUR YA... KIPIR KIPIR... BAŞIM DÖNDÜ YA...
VAH YAVRUM... AH BENİM GÜZEL KIZIM... BAKIİM HANİ NERESİ?.
E TABİ... Bİ DAKKA YERİNDE DURMUYOSUN Kİ... ÇEKİRGE GİBİ... ZIP ZIP... NASI İYİ GELDİ Mİ?.
SAOLUN... VALLA GEÇTİ BİRAZ...
PAMUK... PAMUK... ULAN ŞEYTAN DİYO... FFF...
HOCAM BEN GİDİİM Mİ ARTIK... SAAT... KİKİ... AY NİYE ÖYLE BAKIYOSUN... Kİ Kİ... AY NE KOMİKSİNİZ HOCAM... Kİ Kİ...
AY HİÇ KAFAM ALMIYO BEN YİNE ÇAKICAM BU SENE FİZİKTEN!..
OLUR MU YA... BEN HOCANLA FALAN GELİR KONUŞURUM... Bİ ŞEKİLDE GEÇİRİCEZ SENİ ARTIK...
AY SAOLUN... YA BEN SİZİ ÇOK SEVİYORUM OCAAM...
GELLL
ŞP!
...BOŞ Dİİ'L...
VALLA BİLLA O DA BOŞ Dİİ'L...
DEDİ İŞTE... SEVİYORUM DEDİ... DEDİ ULAN... GURBANIN OLİİM BE... Bİ TAANEM
...AKŞAM...
DELİ GİBİ SEVERİM SENİİİİ BEN
RAKIDIK RAKIDIK
GURK GURK!
YA NAPIYOSUN GECENİN İKİSİNDE... TEYBİ DE AÇMIŞ SONUNA DEK... ŞİMDİ KAPIYA GELİCEKLER...
ŞŞŞ...
Bİ TAANEM
GÖZÜM GİBİ SEVERİM SENİ BEEEN
GELSİNLER LAN... HOŞ GELSİNLER, SAFA GELSİNLER MNA KOYİİİM!..
YENİ RAKI

Hiiii!
GELENE BİR GELMİYENE İKİ... TİEEEYT LAN... NHAHAHA!
DELİRMİŞ !..
BARDAKFIRLATT
ŞANKRIL
AYZEK... YAVRUM... ŞURDAN Bİ BARDAK TA SEN AL GEL... KONUŞICIIZ... HADİ...
Bİ TAANEM EHE EHE... HADİ GÜZELİM...
ŞARKIYI BAŞA SAR
TIKT... TRRRR RR
YA OTUR KENDİN ZIKIMLAN İŞTE, ELLEŞME BANA BU SAAT TE ALLASEN YA...
GEÇ OTUR DEDİM LAN!..
ZBAAMMM
EHE HE... ULAN KIRKYILIN BAŞI KARŞILIKLI İKİ TEK ATICAAZ... FENA MI OLDU YANİ?..
ŞU CANIMA CAN EDERİM SENİ Bİ TAANEM
ŞİN
HADİ ÇAK!
–AH BE AYZEĞİM... ULAN SENELER NASI GEÇİYO BE... LAN NERDEYSE ON SENE OLDU... ŞU SİKİK LABRATUARA TIKILDIK KALDIK ÖMRÜMÜZÜ ÇÜRÜTTÜK BE HAKSIZ MIYIM KARDEŞİM...
– HIII... ÖYLE...
– BEN KENDİME YANMIYORUM... SENİ DE YANIMDA SÜRÜKLEDİM YAA... ONA YANIYORUM... EH BE... KARDEŞİME BAK... SIKMIYORUM YA AYZEKİM?
– HIMM... YOK... YOK...
– HAYIR Bİ'DE ÇOCUK VAR... YARIN Bİ GÜN BÜYÜCEK... HANİ BENİM ANAM DİYCEK... NE DİYCEEZ... NAPICAAZ... BİLMİYORUM Dİ'Mİ ASLANIM...
– HIMM...
– BANA BAK, HIMLAYIP DURMA KARŞIMDA, ADAM GİBİ DİNLİYCEKSEN DİNLE, SKİCEM BEYNİNİ HA!..
YA, ŞURDA GÜZEL GÜZEL KONUŞUYORUZ... ALLAHIN ADINI VERDİM ŞU ŞARKIYI BAŞA ALIP DURMA... KAFAM ACIDI ARTIK BE!..
HI... PARDON ÖHÖ... AYZEĞİM LAFI ŞURAYA GETİRİCEM... ŞIMDI ŞÖYLE... BEN MIRMIR MIR...
TIRRR ÇTK
HADİ CANIM... SEN... EHE... BAK ŞAKAYSA... YOK... YOK... VALLA BİLLA CİDDİSİN SEN... EHE... SEN EVLENMEYE KARAR VERDİN HA... BAK YA... BAK ARKADAŞ YA... TABİ YAA... BEN KAÇ KERE SÖYLEDİM... EHE... VALLA KEYFİM YERİNE GELDİ... Bİ BARDAK RAKI DAHA KOYSANA ORDAN BANA!..
NE? SEN VAR YA... SEN... ABİ AMMA İÇTEN PAZARUKLISIN BE... KİM YA?.. ALLAHAŞKINA SÖYLE... EVLENİCEE KIZ BELLİ... KARDEŞİNE BİLE SÖYLEMİYO... KİM YA... KİM... TANIYOMUYUM BEN?.. NERDE TANIŞTINIZ?..
HA?..YOK YAA... BANA BAK İÇE İÇE DELİRDİN SEN GALİBA... ULAN O KIZ DAHA ONSEKİZİNDE... YA SEN NE ACAİP ADAMSIN YA... UTANMIYOSUN Dİ Mİ... BAK... BEN HİÇ KARIŞMIYORUM... ARANIZI MARANIZI YAPAMAM... SONRA NASI BAKARIM TEYZEMİN YÜZÜNE BEN... PİUUU!..
NASI DİYİM HEM O KIZA BEN, BÖYLE BÖYLE, BU KAZIK KADAR ADAM SE... ŞŞ... NAPIYOSUN?..
ÇIT ÇIT ÇIT ÇIT
NAPIYOSUN YA!.. KIRILICA... Hii!.. EYVAH DELİRDİ BU DELİRDİ...
ÇTAKKK
ÖHÖ... YA BAK GÖZ VAR NİZAM VAR... B... BEN... HEM BEN ANLAMAM ÖYLE ŞEYLERDEN... UTANIRIM... ZATEN OLMIYCAK... SONRA KABAK BENİM BAŞIMA...
OLUM SUS! NE OLMIYCAK?! Bİ IŞIK GÖRMESEK BİZ DE SÖYLEMEYİZ... SİKİK!.. NE O? KEFİL DİİL MİSİN YOKSA BANA?..
HA?
ÇIK! YA NE ALAKASI VAR... PEKİ NE DİYCEM...
YA SEN TAMAM DE... BEN SÖYLİYCEM SANA!..
TAMAM KARDEŞİM... ÇIK... ARTIK HAYIRLISIYSA... NE DİYİM...
HAH... ŞÖYLE... KERATA... GEL Bİ ÖPİM SENİ...
GEL LAN!..
TAMAM YA TAMAM...
MUCK
KİKİ... AY ÇOK MERAK ETTİM... NE KONUŞUCAM BENLE... Hİ... PARDOON... YANAINA RUJ İZİ ÇIKTI!..
ÖNEMLİ DİİL... GEL, OTURALIM SÖYLE...
ÖHÖM... YA ÖNEMLİ BİŞİ YOK... NE YANİ TEYZEMİN KIZIYLA Bİ YEMEK YİYEMEM Mİ... BİŞİ Mİ OLMASI LAZIM...
HADİ... HADİ... Bİ ŞEY YUMURTLIY CAN SEN... KİKİ... BAK YANAKLARIN KIZARDI... TANIMAM MI SENİ... KİKİ...
YA VALLA DİİL...
EH... TAMAM O ZAMAN...
IH... ÖHÖ... EE... NASI GİDİYO DERSLER... ANLAŞABİLİYOMUSUN LEPİSTES HOCANLA?..
AY... SORMA... ÇOK KAFA ADAM... BEN YİNE Bİ BOK ANLAMIYORUM FİZİKTEN AMA OLSUN... MAKARA YAPIYORUZ...

NOT: KOZMOZUN HASTASI ARKADAŞLAR İÇİN PANODA İLAN VAR... İLGİLENİNİZ...

YAKLAŞIK YİRMİ GÜNDEN BERİ ŞEHRE YAĞMUR YAĞMADI... İŞİN SÜRNORMAL TARAFI DA ASLINDA KOCA KARA BİR BULUTUN YİRMİ GÜN BOYUNCA HİÇ BİR YERE KIPIRDAMADAN SÜREKLİ YAĞMUR BEKLENTİSİ YARATTIĞI ŞEHRİN ÜSTÜNDE SİNİR BOZUCU BEKLEYİŞİYDİ...
ŞUNA BAKSANA SANKİ YAĞICAK GİBİ!..
AZ EVVEL Bİ KÜÇÜK DAMLA DÜŞTÜ AMA...
AY YAĞSA ARTIK! S.K GİBİ ŞEMSİYELERLE DOLANIYOM Bİ AYDIR!..
GÜNEŞE HASRET GİDİCEZ!..
TÖVBE TÖVBE... NE MENDEBUR HAVA!..
İŞİN KOMİK TARAFI ANLATILACAK HİKAYEMİZİN NE BU BULUTLA, NE DE ŞU ZART ZURT EDEN İNSANLARLA YAKINDAN UZAKTAN İLGİSİ YOK... YALNIZCA AYNI ŞEHİRDE VE AYNI BULUT ALTINDAKİ Bİ APARTMANDA BAŞLIYO HERŞEY. HATTA BAŞLAMIŞ BİLE BAKIN!..
AYH!.. HAVA DA Bİ AÇMADI GİTTİ, HEP KASVET!..
LAN SÜREYYA, KARI DUYMUYON MU KAPI ÇALIYO, BAK ŞUNA!..
TOK TOK TOK
E, SEN BAKSANA HÜSAMETTİN, BULAŞIK YIKIYORUZ BURDA BİZ...
LAN BAŞLATMA ŞİNDİ BULAŞIĞINA BİZ DE GASTE OKUYORUZ DİĞİ Mİ!..
AMAN İYİ OTUR ÖYLE GÖTÜNÜN ÜSTÜNDE Bİ YARDIMIN DOKUNSA KIRILIR SAKIN ELİN!..
KES BE!
TOK TOK TOK

OKİM?
AY SEN DE KİMSİN?.. HİYYY NOLMUŞ SANA? HÜSAMETTİN KOOŞ!.. AH CANIIM...
NE VAR, NOLUYO, KİM BU CÜCE?..
AY BEN NE BİLİYİM... ŞUNUN AĞZINA GÖZÜNE BAK AYOL BİRİ BENZETMİŞ BUNU, YADA Bİ KAZA FELAN GEÇİRMİŞ...
AH-Hİİ AĞZI BURNU KAN YARA BERE BÜTÜN KAFASI... YAZIIK NOLMUŞ BÖYLEE KİMSİN SEN, NOOLDU CANIM SÖYLE...
LAN BIRAK DOKANMA TİNERCİDİR, GASPÇIDIR BELLİ Mİ OLUR, POLİS ÇAĞIRIYIM ALSINLAR HEMEN.
TABİİ ÇAAR HEMEN POLİSİ ALSINLAR... AYOL ŞUNUN HALİNE BAK Bİ!..
ŞİMDİ GÖTÜRÜP KARAKOLDA ORDA BURDA SAVSAKLARLAR BUNU BÖYLE Mİ GÖTÜRSÜNLER. ALLAHTAN KORK!..
Bİ YÜZÜNÜ DE Mİ YIKAMADINIZ İNSAFSIZLAR DEMEZLER Mİ GEL YAVRUM SEN...
KÜVETE SOKUYUM YIKIYIM ŞUNU Bİ SEVAPTIR. SENDE BİRAZ YARA BANDI BUL. ÖKÜZ GİBİ DURMA ÖYLE!..
HAH ŞİMDİ GELSİN ALSINLAR. İNSAF ÖYLE BIRAKILIR MIZ.
SANKİ ÜZERİMİZE VAZİFEYDİ SANA NE!..
SEN ANLIYAMAZSIN TABİİ, TABİATINA AYKIRI DAĞ AYISI!..
NE DİYON LAN SEN?!
ELİN'N KÖRÜNÜ DİYOM HADİ ARA HADİ... SIĞIR!..
¡EĞİİ!

A.A KAÇIYO... AMA NİYE?..
GÖRDÜN MÜ KAPKAÇÇI PİÇ ELBİSENİN ÜSTÜNE KONDU KAÇIRIYO...
SAÇMALA HÜSAMETTİN!
E GÖZÜNLE GÖR/..
Üç gün sonra...
TOK TOK TOK
SÜREYYA KAPI/..
O KAPI GİRSİN Bİ YANINA...TEMBEL HERİF/..
A.AAA... BU KIZ GELDİ... AYOL KIZ GERİ GELDİİİ...AMANIN BUNLAR DA NE?.. BİZE Mİ?.. HÜSAMETTİN GEL BAK KİM VAR/..
GÖRÜYON Dİİ Mİ HIYAR HERİF, BAK İPSİZ SAPSIZ DEĞİLMİŞ. BELLİ Kİ ANALI BABALI BİRİ, YOKSA NERDEN BULUR BU ÖTEBERİYİ TEŞEKKÜR İÇİN ZAAR TUTUŞTURMUŞLAR ELİNE, GÖRÜYO MUSUN, NE KADİR KIYMET BİLİYOR İNSANOĞLU, YAVRUCUUM NE ZAHMET ETTİNİZ NE GEREĞİ VARDI...
ULAN VİSKİ ŞARAP BİLE VAR ZENGİNMİŞ BUNUN AİLESİ/..
AY HÜSA FARKINDA MISIN BU KIZ DİLSİZ/..
A.A KURULDU KANEPEYE, BU GECE BURDA KALICAK GALİBA NE GÜZEL.
E KALSIN BAKALIM/..
BIR GÜN, İKİ GÜN DERKEN TAM DÖRT GÜN KALDI BİZDE...
SÜREYYA ZERRE ŞİKAYETÇİ DEĞİL. ARAYANI SORANI OLMADIGI GİBİ ARTIK MERAK DA ETMİYODU. KANI ISINDI BU CÜCE KARIYA PAZARA PUZARA ONUNLA GİDİP GELMEYE BAŞLADI...
GIRÇ GIRÇ
AY BU BULAŞIKTAN YEMEKTEN DE ANLIYO BIRAKSAM BÜTÜN EVİN İŞİNİ KENDİ YAPICAK. KIZ TAMAM DUR GİT SEN OTUR YAPARIM-YORULMUYO DA ANNECİM, NE VEFEKAR, İLLA MUTLU EDECEK, İLLA ÇABALIYO HERŞEY NE CİCİ, NE VEFALI...CANÇOŞ!
ŞOPJ ŞUPA
CANCOŞ YUKARI, CANCOŞ AŞAGI BU EVDE ARTIK KARIM VE CANCOŞTAN BAŞKA HİÇ KİMSE YOKTU SANKİ, KARIM MUTLUYDU O YARATIKTA...YA BEN... ULAN BAKTIM Bİ GECE... ŞEYİMİN ORDA KARIMIN ELİ DOLAŞIYO...
IMM/..SÜREYYA...LAN DELİ KARI DELLENDİN Mİ...HIHI... GIDIKLANIYOM KIZ...YOSMA... HİÇ YAPMAZDIN KIZ SEN BÖYLE ŞEYLER...UAHH... GÜZEL...DEVAM...
LORP LOP LOP
SÜ... SÜREYYA... UYUYO ?/..
ÇORK ÇURK ÇOMM ÇOK
Bİ BAKTIM BENİMKİNİ ALMIŞ... BAĞIRAMADIM BİLE... DUR DİYCEK OLDUM/..
UM... SLORP... ÇORK ÇURK ÇOLP ÇOLP...

YOK DEVAM...OUH DEVAM ET!
DEVAM ET...OH GÜZEL IH...
VAY KÜÇÜK OROSPU...
HİÇ TE RENK VERMİYO...
GECE BENİ SOMUR, SABAHTA KARIMLA ÇAMAŞIR AS, SENİ SAPIK YER CÜCESİ...
YAV BAKTIM YAVRUDA BÖYLE DE Bİ YETENEK VAR BİZİM HATUN BAKKALA MANAVA GİTTİ MİYDİ ÇEKİYORUM ALTIMA. ZATİ NE İSTESEN YAPIYO. NE DİLESEN AMENNA. NASIL RAHAT DURURSUN BU KIZ KÜÇÜK Bİ ŞEYTAN ŞEREFSİZİM...
OHH...DAHA DERİNDEN SOMUR HIZLI YAVRUM...
GULCK GULCK CORMK CUMK OMP UMP...
Bİ GECE DE CANIM ÇEKTİ. USULCA GİDİP, VERİYİM DEMİŞTİM Kİ. BAKTIM GİZLİCE BU ZİLLİ GECELERİ CAMDAN DA TÜYÜYO, Bİ YERLERE GİDİP GELİYO... YATAĞINA DA Bİ ŞEYLER YIĞIYOR...
NE VAR LAN BURDA... VIŞŞŞ...
BİR SERVET LAN BURASI...
DEMEYE KALMADI İŞİNİ ANLAMADIM ERTESİ GÜNLER BAKTIM CİVARDAKİ ESNAFIN. BAKKALIN TEKELİN. MAĞAZANIN CAMLARI İNDİRİLİYO İÇLERİ TALAN EDİLİYOMUŞ GECELERİ. ARADIKLARI DA TAM BİZİM BÜCÜR KALTAK...
KOALA GIDA
ŞU BOYLARDA BİRİYMİŞ AMİRİM. KISA BOYLU, GÜDÜK. UZUN KULAKLI. HEM DE KIZ!..
KEZA APARTMAN AHALİSİ DESENİZ ONLAR DA ÖYLE... E TABİİ SES EDER MİYİM. ALTIN YUMURTLAYAN TAVUK BU...
CAMDAN GİRİP BİLEZİKLERİ YÜRÜTÜYORMUŞ ANAM BABAM.
ÜST KATTAKİLERİNDE BANYOLARINDAN ALYANSLARINI ÇALMIŞ KİMİSE!..
NE BU KI, GÖZÜ KÖR OLMAYASICA!..
YİNE DE HERŞEY BİZİM İÇİN İYİYDİ BE HOCA AMA Bİ GECE...
BIZZZZ BUZZ...
BENİM APTAL KARI, NE B.KA HİZMETSE HİÇ DE ADETİ DEĞİLKEN GECE GECE ÇİŞE KALKACAĞI TUTTU VE SEN TUT BENİ YATAKTA GÖREME...
HU...
UMM HÜSAM HÜSO!
ANİDEN BASTI MI BİZİ ÇAYIRCÜCESİYLE İŞ ÜSTÜNDE...
DUB DUB
YASLAN YASLAN DAHA HIZLI KEVAŞE KIVIR, BURGULA, OUUH... DÖNDER DÖNDER!..
HUH HUHU HUHU!

CAN COŞ, CANCOŞUUM!.. HAYVAN HAYVAAN HERİİİF!..
HİÇ ANLATMAMA AÇIKLAMAMA İMKAN VERMEDEN BASTI ÇEKTİ GİTTİ SABAHA, TERK ETTİ EVİ..
KALDIM MI BU KOCA AYAKLA ORTADA...
AMA CANCOŞ NASILSA EVİN İŞİNİ GÖRÜYODU. VERDİM KENDİMİ EVDE HUZURA, RAKI ŞARAP, ZATEN YIĞIYO BU GÜDÜK. OH KEKA, ARADA BIR ALTTAN HİZMETE DE SOKUYODUM YARATIĞI. SARDIM KENDİMİ KEYFE. GÜNLERİ YUVARLAYIP GİDİYORUM...
DE BU YERDEN BİTME HER GECE DURMUYO. GİDİP GELİP NE BULDUYSA, AŞIRDIYSA EVE YIĞIYO. HEMEN KILLANDIM DURUMA, BAŞA İŞ ACICAAZ GETİRME İSTEMİYORUM DEDİM. DİNLEYEN KİM... HABİRE YIĞIYO...
BİR DEDİM OLMADI İKİ DEDİM, DİNLEYEN KİM, ÜÇ DEDİM SKİNE TAKMIYO, OTOMATİK GİBİ LAN NE BELAYA ÇATTIM. NESİNİ ÇEKİCEM, KESTİM ATTIM HEMEN HESABINI...
ULAN YETEER!
SKTİR GİT MNA KODUMUN GERZEK CÜCESİ İSTEMİYOM LAN SENİ EVDE! DEFOL!
DUP
LAN KOV KOV BU SEFER DE GERİ GELİYO. KAPIDAN AT, CAMDAN GİRİYOR. KAFAMIN TASI ATTI...
TIKTIM BAGAJA, DOĞRUCA ŞEHİR DIŞINA, ORMANA, DAĞLIK ALANA...
TAMAM İŞTE BURDA KAL, ARTIK BURDAN DA NAH DÖNERSİN, GİT, KIZ BACAĞIMI BIRAK. BACAĞIMA ASILMA, KOP, UZA, LAN DEFOL!..
IH İHIHH
HM HM
BACAĞIMI BIRAKTI ŞEYİME ASILIYO, ONU DA BIRAK DİYEMEDİM. DUR BİRAZ ASILSIN, TAMAM BİRAZ YAP. GIRTLAKLA OH İYİ, DEVAM ET. DAHA HIZLI KALTAK, İYİ İYİ... OUH... TAMAM TAMAM GELDİM... ÇEKİL ÇEKİL!..
PULP!
GLORP
GOLP
GOP
SKTİR GİT ŞİMDİ!.. ÇEK AĞZINI, BAK DAĞITIRIM ULAN SURATINI!.. DİRENME AYRIL!..
HISSS
SENİN BEN AĞZINI GÖZÜNÜ!
TKOK
SURATINA Bİ TEKME GEÇİRDİM DOĞRUCA AŞAĞIYA...
NOLDUYSA BİLMİYORUM. BİR DAHA ASLA DÖNMEDİ...
HUŞ
HUŞ
HAŞIR
HOŞR
HUŞUR
GÜP
OOP
TOK TOK TOK
TAMAM TAMAM ÇATLAMA AÇ! Z... BUYRUN... AİİİY... REMZİ KOŞ KAPIDA YÜZÜ GÖZÜ KAN İÇİNDE Bİ KIZ VAAAR!..
NEY!.. YAĞMUR MU?.. HAA BULUT... YOOO DAHA HALEN YAĞMADI!..
bykenanyarar@yahoo.com 27 - 04 - 2002

bitti

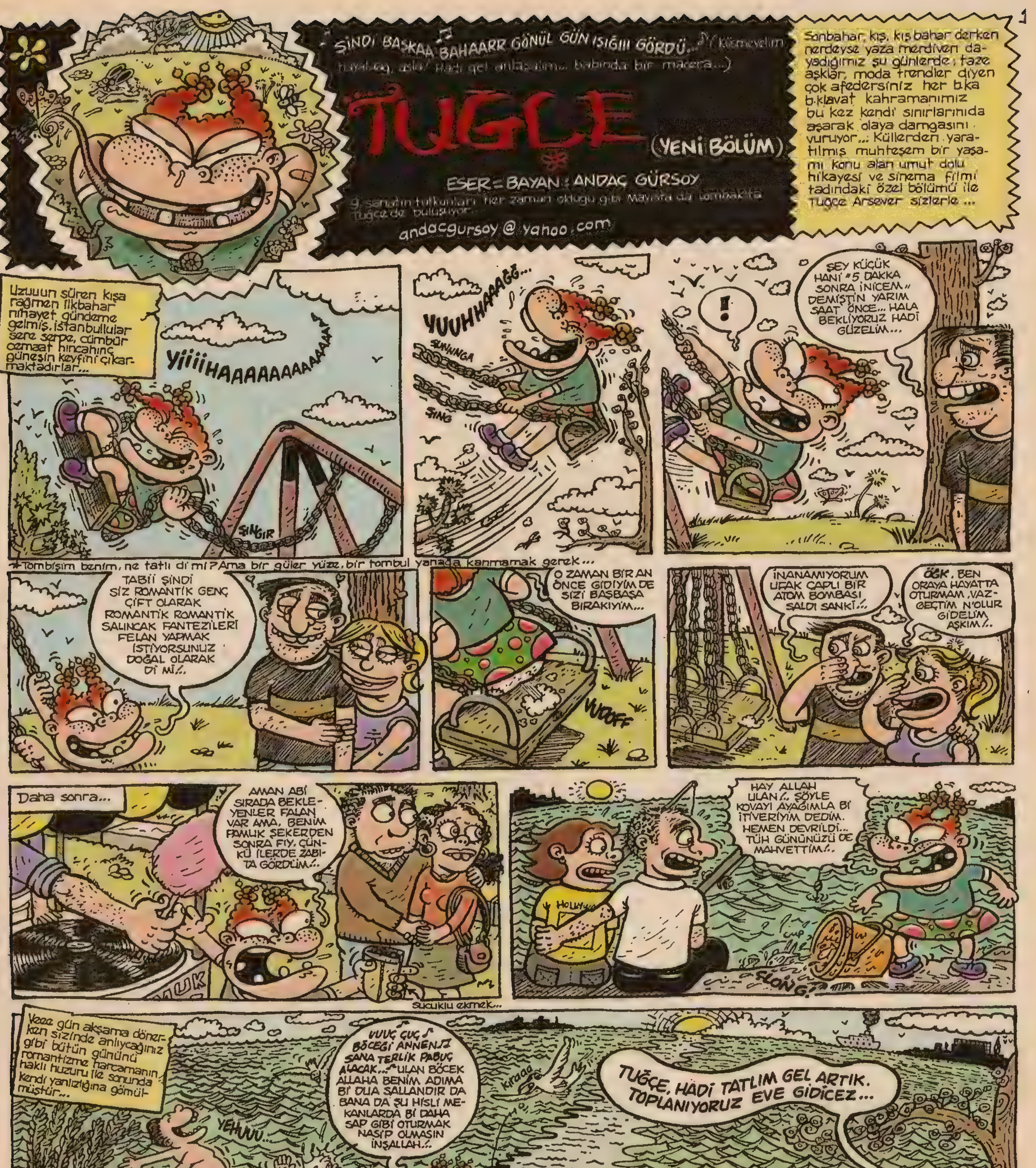
ŞİNDİ BAŞKAA BAHAARR GÖNÜL GÜN IŞIĞIII GÖRDÜ... (Küsmeyelim
asla! Hadi gel anlaşalım... babında bir macera...)
TUĞÇE
(YENİ BÖLÜM)
ESER=BAYAN: ANDAÇ GÜRSOY
9. sanatın tutkunları her zaman olduğu gibi Mayısta da tombakta Tuğçe de buluşuyor..
andacgursoy@yahoo.com
Sonbahar, kış, kış bahar derken nerdeyse yaza merdiven dayadığımız şu günlerde; taze aşklar, moda trendler diyen çok afedersiniz her bıka bıklavat kahramanımız bu kez kendi sınırlarınıda aşarak olaya damgasını vuruyor..: Küllerden yaratılmış muhteşem bir yaşamı konu alan umut dolu hikayesi ve sinema filmi tadındaki özel bölümü ile Tuğçe Arsever sizlerle ...
Uzuuun süren kışa rağmen ilkbahar nihayet gündeme gelmiş. İstanbullular sere serpe, cümbür cemaat hıncahınç güneşin keyfini çıkarmaktadırlar...
YİİİİHAAAAAAAAAAAAA
ŞINGIR
YUUHHAAAĞĞ...
ŞUNNNGA
ŞING
!
ŞEY KÜÇÜK HANİ "5 DAKKA SONRA İNİCEM" DEMİŞTİN YARIM SAAT ÖNCE... HALA BEKLİYORUZ HADİ GÜZELİM...
*Tombişim benim, ne tatlı di mi? Ama bir güler yüze, bir tombul yanağa kanmamak gerek...
TABİİ ŞİNDİ SİZ ROMANTİK GENÇ ÇİFT OLARAK ROMANTİK ROMANTİK SALINCAK FANTEZİLERİ FELAN YAPMAK İSTİYORSUNUZ DOĞAL OLARAK Dİ Mİ/..
O ZAMAN BİR AN ÖNCE GİDİYİM DE SİZİ BAŞBAŞA BIRAKIYIM...
VUUOFF
İNANAMIYORUM UFAK ÇAPLI BİR ATOM BOMBASI SALDI SANKİ/..
ÖĞK. BEN ORAYA HAYATTA OTURMAM. VAZGEÇTİM N'OLUR GİDELİM AŞKIM/..
Daha sonra...
AMAN ABİ SIRADA BEKLEYENLER FALAN VAR AMA, BENİM PAMUK ŞEKERDEN SONRA FIY. ÇÜNKÜ İLERDE ZABITA GÖRDÜM/..
MUK
sucuklu ekmek...
HAY ALLAH ULAN/.. ŞÖYLE KOVAYI AYAĞIMLA Bİ İTİVERİYİM DEDİM. HEMEN DEVRİLDİ... TÜH GÜNÜNÜZÜ DE MAHVETTİM/..
HOLLYW
ŞLONG!
Veee gün akşama dönerken sizinde anlıycağınız gibi bütün gününü romantizme harcamanın haklı huzuru ile sonunda kendi yanlızlığına gömülmüştür...
VUUĞ ÇUĞ BÖCEĞİ ANNEN SANA TERLİK PABUÇ ALACAK... ULAN BÖCEK ALLAHA BENİM ADIMA Bİ DUA SALLANDIR DA BANA DA ŞU HİSLİ MEKANLARDA Bİ DAHA SAP GİBİ OTURMAK NASİP OLMASIN İNŞALLAH/..
kiraaa
YEHUUU...
JUMP!
FLOP
ŞOP
TUĞÇE, HADİ TATLIM GEL ARTIK. TOPLANIYORUZ EVE GİDİCEZ...

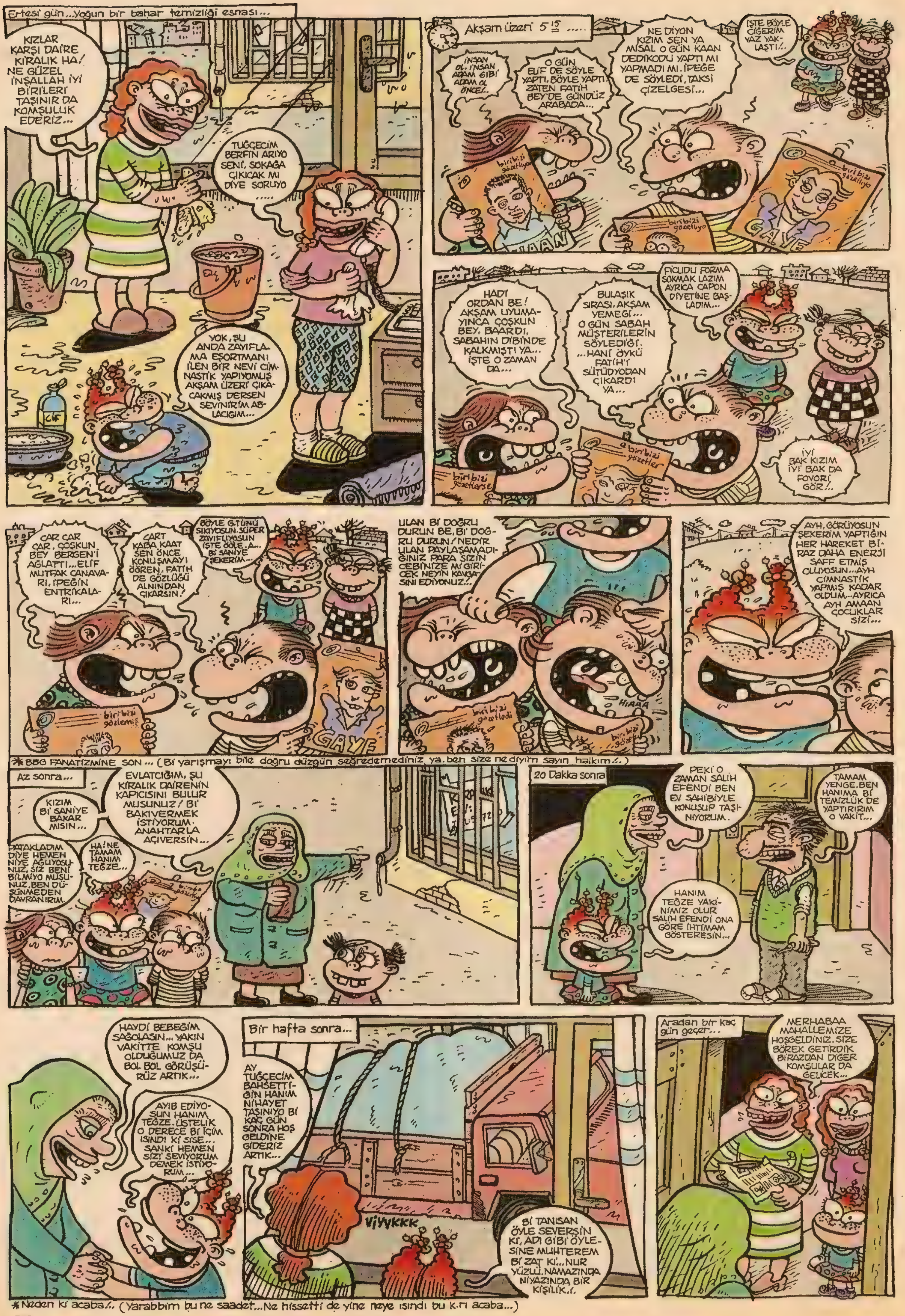
Ertesi gün...yoğun bir bahar temizliği esnası...
KIZLAR KARŞI DAİRE KİRALIK HA! NE GÜZEL İNŞALLAH İYİ BİRİLERİ TAŞINIR DA KOMŞULUK EDERİZ...
TUĞÇECİM BERFİN ARIYO SENİ, SOKAĞA ÇIKICAK MI DİYE SORUYO .....
YOK, ŞU ANDA ZAYIFLAMA EŞORTMANI İLEN BİR NEVİ CİMNASTİK YAPIYOMUŞ AKŞAM ÜZERİ ÇIKACAKMIŞ DERSEN SEVİNİRİM ABLACIĞIM...
Akşam üzeri 5:15 .....
İNSAN OL. İNSAN ADAM GİBİ ADAM OL ÖNCE!..
O GÜN ELİF DE ŞÖYLE YAPTI. BÖYLE YAPTI. ZATEN FATİH BEY'DE GÜNDÜZ ARABADA...
NE DİYON KIZIM SEN YA MİSAL O GÜN KAAN DEDİKODU YAPTI MI YAPMADI MI. İPEĞE DE SÖYLEDİ, TAKSİ ÇİZELGESİ...
İŞTE BÖYLE CİĞERİM YAZ YAKLAŞTI!..
HADİ ORDAN BE! AKŞAM UYUMAYINCA ÇOŞKUN BEY, BAARDI, SABAHIN DİBİNDE KALKMIŞTI YA... İŞTE O ZAMAN DA...
BULAŞIK SIRASI, AKŞAM YEMEĞİ... O GÜN SABAH MÜŞTERİLERİN SÖYLEDİĞİ. ...HANİ ÖYKÜ FATİH'İ SÜTÜDYODAN ÇIKARDI YA...
FICUDU FORMA SOKMAK LAZIM AYRICA CAPON DİYETİNE BAŞLADIM...
İYİ BAK KIZIM İYİ BAK DA FOVORİ GÖR!..
CAR CAR CAR. ÇOŞKUN BEY BERGEN'İ AĞLATTI...ELİF MUTFAK CANAVARI, İPEĞİN ENTRİKALARI...
CART KABA KAAT SEN ÖNCE KONUŞMAYI ÖĞREN. FATİH DE GÖZLÜĞÜ ALNINDAN ÇIKARSIN!
BÖYLE G.TÜNÜ SIKIYOSUN. SÜPER ZAYIFLIYOSUN İŞTE ÖÖLE. A... Bİ SANİYE ŞEKERİM...
ULAN Bİ DOĞRU DURUN BE, Bİ DOĞRU DURUN! NEDİR ULAN PAYLAŞAMADIĞINIZ PARA SİZİN CEBİNİZE Mİ GİRİCEK NEYİN KAVGASINI EDİYONUZ!..
HIAAA
AYH, GÖRÜYOSUN ŞEKERİM YAPTIĞIN HER HAREKET BİRAZ DAHA ENERJİ SAFF ETMİŞ OLUYOSUN...AYH CİMNASTİK YAPMIŞ KADAR OLDUM...AYRICA AYH AMAAN ÇOCUKLAR SİZİ...
* BBG FANATİZMİNE SON... (Bi yarışmayı bile doğru düzgün seyredemediniz ya, ben size nediyim sayın halkım!..)
Az sonra...
KIZIM Bİ SANİYE BAKAR MISIN...
EVLATCIĞIM, ŞU KİRALIK DAİRENİN KAPICISINI BULUR MUSUNUZ! Bİ BAKIVERMEK İSTİYORUM. ANAHTARLA AÇIVERSİN...
PATAKLADIM DİYE HEMEN NİYE AĞLIYOSUNUZ, SİZ BENİ BİLMİYO MUSUNUZ, BEN DÜŞÜNMEDEN DAVRANIRIM.
HA! NE TAMAM HANIM TEĞZE...
20 Dakka sonra
PEKİ O ZAMAN SALİH EFENDİ BEN EV SAHİBİYLE KONUŞUP TAŞINIYORUM.
TAMAM YENGE. BEN HANIMA Bİ TEMİZLİK DE YAPTIRIRIM O VAKİT...
HANIM TEĞZE YAKİNİMİZ OLUR SALİH EFENDİ ONA GÖRE İHTİMAM GÖSTERESİN...
HAYDİ BEBEĞİM SAĞOLASIN... YAKIN VAKİTTE KOMŞU OLDUĞUMUZ DA BOL BOL GÖRÜŞÜRÜZ ARTIK...
AYIB EDİYOSUN HANIM TEĞZE. ÜSTELİK O DERECE Bİ İÇİM ISINDI Kİ SİSE... SANKİ HEMEN SİZİ SEVİYORUM DEMEK İSTİYORUM...
Bir hafta sonra...
AY TUĞÇECİM BAHSETTİĞİN HANIM NİHAYET TAŞINIYO Bİ KAÇ GÜN SONRA HOŞ GELDİNE GİDERİZ ARTIK...
VİYYKKK
Bİ TANISAN ÖYLE SEVERSİN Kİ, ADI GİBİ ÖYLESİNE MUHTEREM Bİ ZAT Kİ...NUR YÜZLÜ. NAMAZINDA NİYAZINDA BİR KİŞİLİK!.
Aradan bir kaç gün geçer...
MERHABAA MAHALLEMİZE HOŞGELDİNİZ. SİZE BÖREK GETİRDİK BİRAZDAN DİĞER KOMŞULAR DA GELİCEK...
* Neden ki acaba!.. (Yarabbim bu ne saadet...Ne hissetti de yine neye ısındı bu k.rı acaba...)

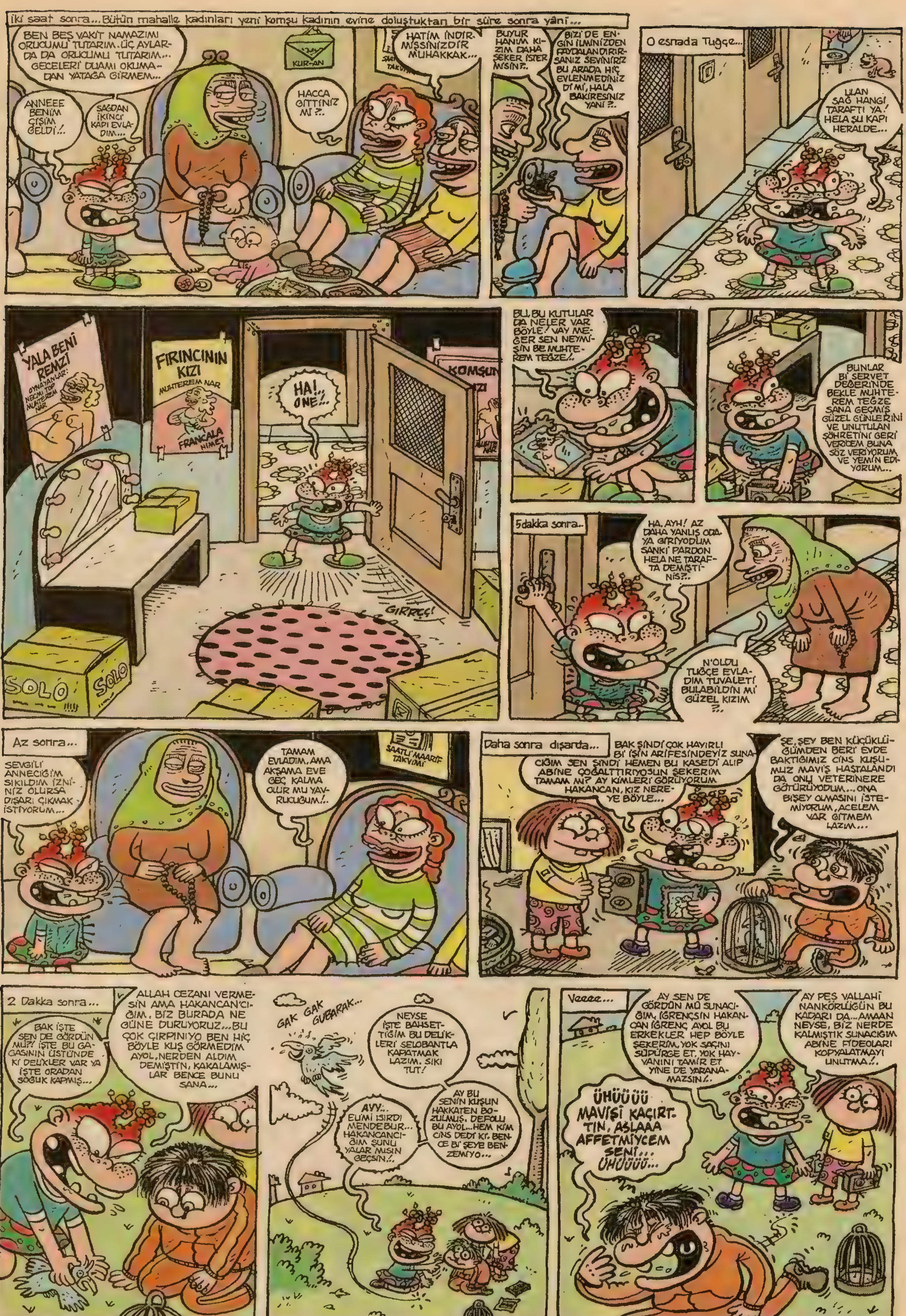
İki saat sonra... Bütün mahalle kadınları yeni komşu kadının evine doluştuktan bir süre sonra yâni...
BEN BEŞ VAKİT NAMAZIMI ORUCUMU TUTARIM. ÜÇ AYLARDA DA ORUCUMU TUTARIM... GECELERİ DUAMI OKUMADAN YATAĞA GİRMEM...
ANNEEE BENİM ÇİŞİM GELDİ!..
SAĞDAN İKİNCİ KAPI EVLADIM...
KUR-AN
HACCA GİTTİNİZ Mİ?..
HATİM İNDİRMİŞSİNİZDİR MUHAKKAK...
BUYUR HANIM KIZIM DAHA ŞEKER İSTER MİSİN?..
BİZİ DE ENGİN İLMİNİZDEN FAYDALANDIRIRSANIZ SEVİNİRİZ BU ARADA HİÇ EVLENMEDİNİZ Dİ Mİ, HALA BAKİRESİNİZ YANİ?..
O esnada Tuğçe...
ULAN SAĞ HANGİ TARAFTI YA! HELA ŞU KAPI HERALDE...
YALA BENİ REMZİ
FIRINCININ KIZI MUHTEREM NAR
FRANCALA NİMET
KOMŞUN
HA! ONE!..
GIRRÇ!
SOLO
SOLO
BU, BU KUTULAR DA NELER VAR BÖYLE! VAY MEĞER SEN NEYMİŞİN BE MUHTEREM TEĞZE!..
BUNLAR Bİ SERVET DEĞERİNDE BEKLE MUHTEREM TEĞZE SANA GEÇMİŞ GÜZEL GÜNLERİNİ VE UNUTULAN ŞÖHRETİNİ GERİ VERİCEM BUNA SÖZ VERİYORUM VE YEMİN EDİYORUM...
5 dakka sonra..
HA, AYH! AZ DAHA YANLIŞ ODAYA GİRİYODUM SANKİ PARDON HELA NE TARAFTA DEMİŞTİNİZ?..
N'OLDU TUĞÇE EVLADIM TUVALETİ BULABİLDİN Mİ GÜZEL KIZIM?..
Az sonra...
SEVGİLİ ANNECİĞİM SIKILDIM İZNİNİZ OLURSA DIŞARI ÇIKMAK İSTİYORUM...
TAMAM EVLADIM, AMA AKŞAMA EVE GEÇ KALMA OLUR MU YAVRUCUĞUM!..
SAATLİ MAARİF TAKVİMİ
Daha sonra dışarda...
BAK ŞİNDİ ÇOK HAYIRLI Bİ İŞİN ARİFESİNDEYİZ SUNACIĞIM SEN ŞİNDİ HEMEN BU KASEDİ ALIP ABİNE ÇOĞALTTIRIYOSUN ŞEKERİM TAMAM MI? AY KİMLERİ GÖRÜYORUM HAKANCAN, KIZ NEREYE BÖYLE...
ŞE, ŞEY BEN KÜÇÜKLÜĞÜMDEN BERİ EVDE BAKTIĞIMIZ CİNS KUŞUMUZ MAVİŞ HASTALANDI DA ONU VETERİNERE GÖTÜRÜYODUM... ONA BİŞEY OLMASINI İSTEMİYORUM, ACELEM VAR GİTMEM LAZIM...
2 Dakka sonra...
BAK İŞTE SEN DE GÖRDÜN MÜ?! İŞTE BU GAGASININ ÜSTÜNDE Kİ DELİKLER VAR YA İŞTE ORADAN SOĞUK KAPMIŞ...
ALLAH CEZANI VERMESİN AMA HAKANCAN'CIĞIM, BİZ BURADA NE GÜNE DURUYORUZ... BU ÇOK ÇIRPINIYO BEN HİÇ BÖYLE KUŞ GÖRMEDİM AYOL, NERDEN ALDIM DEMİŞTİN, KAKALAMIŞLAR BENCE BUNU SANA...
GAK GAK GUBARAK...
NEYSE İŞTE BAHSETTİĞİM BU DELİKLERİ SELOBANTLA KAPATMAK LAZIM. SIKI TUT!
AYY!.. ELİMİ ISIRDI MENDEBUR... HAKANCANCIĞIM ŞUNU YALAR MISIN GEÇSİN!..
AY BU SENİN KUŞUN HAKKATEN BOZULMUŞ, DEFOLU BU AYOL... HEM KİM CİNS DEDİ Kİ, BENCE Bİ ŞEYE BENZEMİYO...
Veeee...
AY SEN DE GÖRDÜN MÜ SUNACIĞIM, İĞRENÇSİN HAKANCAN İĞRENÇ AYOL BU ERKEKLER HEP BÖYLE ŞEKERİM, YOK SAÇINI SÜPÜRGE ET, YOK HAYVANINI TAMİR ET YİNE DE YARANAMAZSIN!..
AY PEŞ VALLAHİ NANKÖRLÜĞÜN BU KADARI DA... AMAAN NEYSE, BİZ NERDE KALMIŞTIK SUNACIĞIM ABİNE FİDEOLARI KOPYALATMAYI UNUTMA!..
ÜHÜÜÜÜ MAVİŞİ KAÇIRTTIN, ASLAAA AFFETMİYCEM SENİ... ÜHÜÜÜÜ...

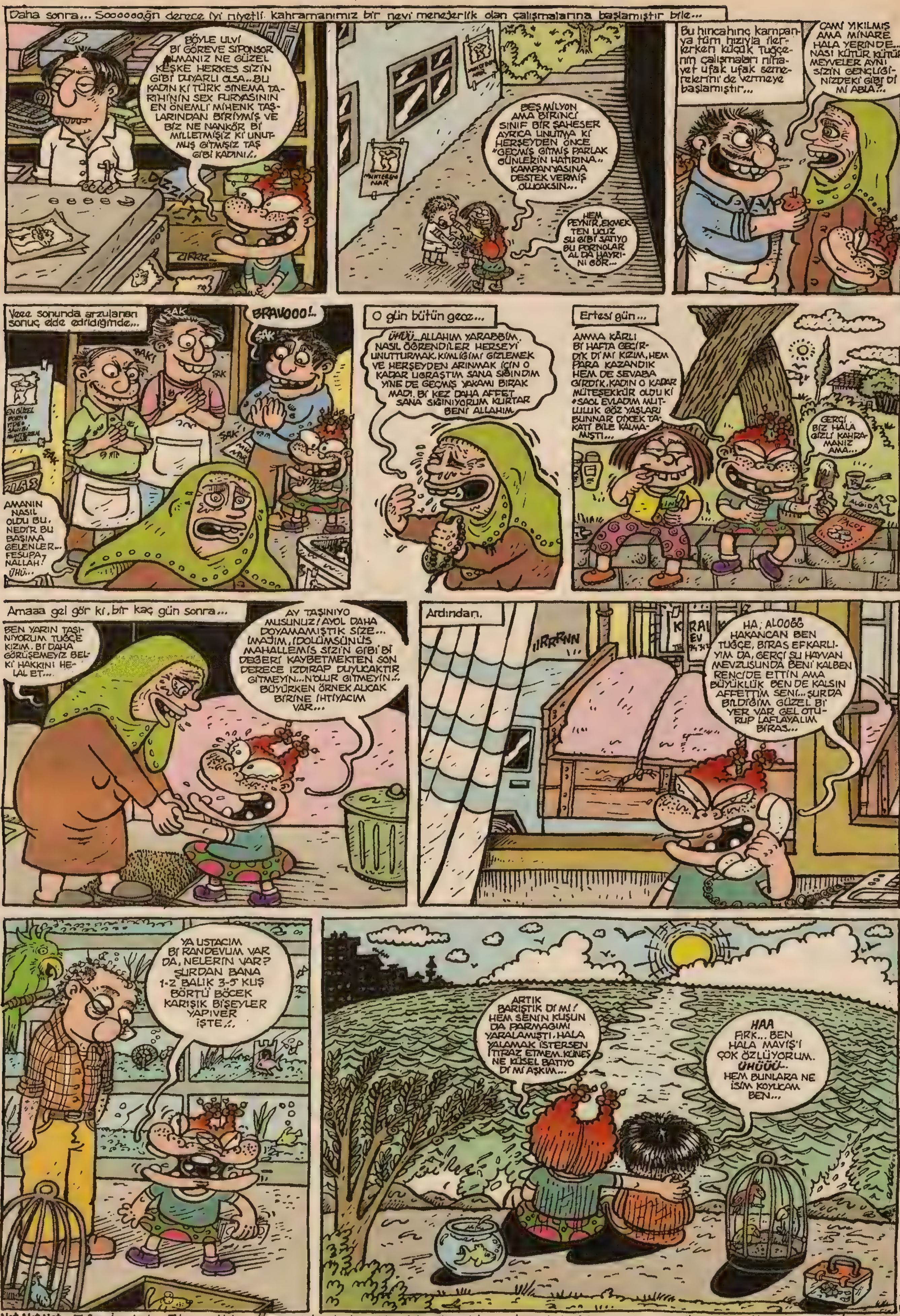

Bakalım Tuğçeye kaç sayı yaptırabileceksiniz. Ayrıyetten yine onlara ait www. the conjourer. cjb.net sitesini de gezebilirsiniz. Ayrıyetten İzmir Tüyap'ta görüştüğümüz tüm arkadaşlara selamlar ve çekilen fotolardan bana da göndermin, ayrıyetten Bayan otel İsmail göndereceğini bekliyorum, ayrıyetten İzmir 8.E sınıfından Görkem'e ve ablası İlke Baycal'e da sevgilerimle, gemiden Serdar'a da (ilaçlar için saol.) Hepciğinize sevgilerimle... ANDAÇ...

andac@lombak.com

Not, Not, Not = Tuğçe İzmir'den Tolga ve Hakan Özuygur kardeşler sizler için süper bi oyun hazırladı; Adres: www.geocities.com/theconjourer/tugce.html...

YERALTI ÖYKÜLERİ "sıcak şarap"

ERSİN KARABULUT

..YAA VALLA İŞTE NE ANLATIYIM Kİ?..BİZ AİLECEK BÖYLEYİZ YANİ. ANNEM EL KAFALIDIR MİSAL... KARDEŞ VAR BENİM... EE...O DA ŞEX..NASI DİYİM..
S.K KAFA MI?.
EHEH...EVET S.K KAFA...
AY AKLIMA ACAİP ŞEYLER GELİYO. HİHİHİ!..AY NEYSE EE? ÇOCUKLUĞUNU FALAN DA ANLATSANA YAA MERAK EDİYORUM...
HANİ GENEL DE ASOSYAL ÇOCUKLAR SONRADAN AÇILIRLAR YA...İŞTE BENDE TAM TERSİ OLDU. BAK BEN KÜÇÜKKEN FUTBOL OYNARDIM MESELA...
..HATTA MAHALLE TAKIMINDA SIVRİLİP BÜYÜK Bİ İKİNCİ LİG TAKIMININ ALT YAPISINA GİRDİM...SONRA PAF TAKIMI FALAN DERKEN 16 YAŞINDAYKEN, A TAKIMININ SOL KANADI SAKATLANINCA BİKAÇ RESMİ MAÇA BİLE ÇIKTIM. ANTRENÖRÜN PARLAK YILDIZIYDIM BEN...
HADİ KOÇUM! KOŞ! GOL MANYAA YAP İPNELERİ!
HADİ YAA...BEN ANLAMAM DA İYİ OYNUYODUN DEMEK Mİ OLUYO BU?.
NE DİYOSUN ŞUT ÇEKER GİBİ KAFA ATIYODUM BEN BE...
E NİYE BIRAKTIN Kİ O ZAMAN? DENYO MUSUN?.
DUP!
LA PAS VER LA!
FUR LA!
YAA AYAĞIMA SAKSI DÜŞTÜ...
KÜTENK!
ANANI!
KALICI Bİ HASAR OLDU İŞTE. DOKTOR BİŞEYİN YOK DEDİ, BEN DE SAKAT SAKAT OYNAYINCA İYİCE KÖTÜLEŞTİ FALAN...
YANİ KISACASI FUTBOL HAYATIM Bİ ŞEKİLDE BİTTİ...
AYY CANIM BENİM YAA! YARANI DEŞTİM Dİ Mİ?.
YAA YOK YAA ÖNEMLİ DEĞİL...
YAA BAK NE DİYCEM... SANA KANIM ACAİP ISINDI. YANİ YANLIŞ ANLAMASSAN HADİ GEL BANA GİDELİM DİYCEM...İÇKİ DE VAR. TAKILIRIZ BİRAZ... HA NE DİYOSUN?
BİLMEM...E OLUR, HERALDE TAAM.!
HADİ HADİ YÜRÜ!.
E SEN BEDEN DERSLERİNDE ÇOK KOLAY AMUDA DA KALKIYOSUNDUR..HİHİHE!
ÇOK ŞAHANE TEKME DE ATARIM YANNIZ BEN...
HİHİHİ!..AY TAMAM ŞAKA ŞAKA SUSTUM...
YAKIN MI EVİN?.
ŞURDA İLERDE HEMEN YAA..
YÜRÜMEM BEN ÇOK...
AY TAMAM ŞURDA İŞTE!.
İYİ...

ersin@lombak.com

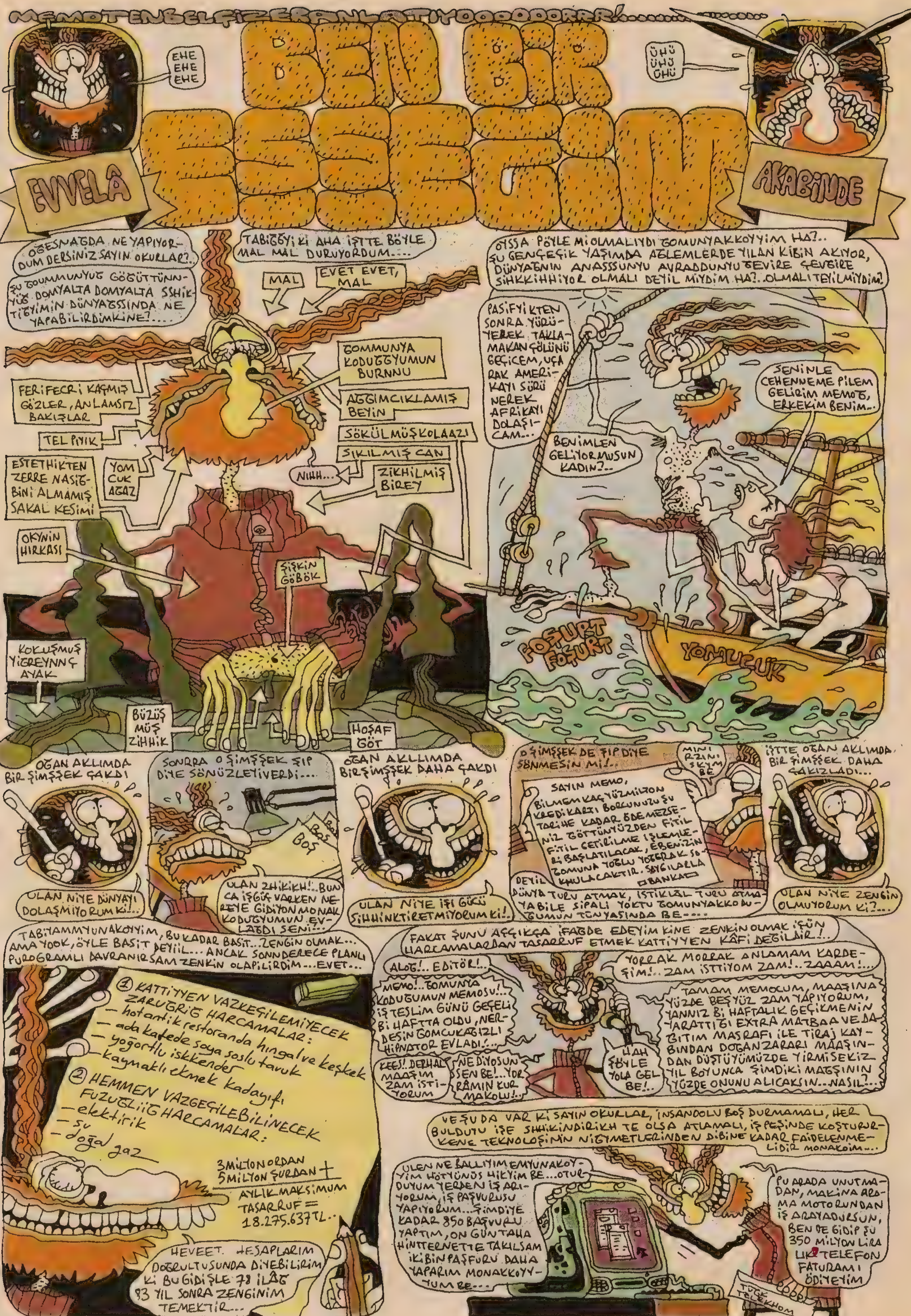
MEMOTENBELFİZERANLATIYOOOOOORRR!......
EHE EHE EHE
BEN BİR EŞŞEĞİM
ÜHÜ ÜHÜ ÜHÜ
EVVELÂ
AKABİNDE
OĞESNAGDA NE YAPIYORDUM DERSİNİZ SAYIN OKURLAR?..
ŞU ĞOUMMUNYUĞ GÖĞÜTTÜNNYÜĞ DOMYALTA DOMYALTA SSHİKTİĞYİMİN DÜNYAĞSSINDA NE YAPABİLİRDİMKİNE?....
TABİĞĞYİ Kİ AHA İŞTE BÖYLE MAL MAL DURUYORDUM....
MAL
EVET EVET, MAL
ĞOMMUNYA KODUĞĞYUMUN BURNNU
FERİFECRİ KAŞMIŞ GÖZLER, ANLAMSIZ BAKIŞLAR
AĞĞIMCIKLAMIŞ BEYİN
TEL PIYIK
SÖKÜLMÜŞ KOLAAZI
SIKILMIŞ CAN
ESTETHİKTEN ZERRE NASİĞBİNİ ALMAMIŞ SAKAL KESİMİ
YOM CUK AĞAZ
NIHH...
ZİKHİLMİŞ BİREY
OKYNİN HIRKASI
ŞİŞKİN GÖBÖK
KOKUŞMUŞ YİĞREYNNÇ AYAK
BÜZÜŞ MÜŞ ZİHHİK
HOŞAF GÖT
OYSSA PÖYLE Mİ OLMALIYDI ĞOMUNYAKKOYYİM HA?.. ŞU GENÇECİK YAŞIMDA AĞLEMLERDE YILAN KİBİN AKIYOR, DÜNYAĞNIN ANASSSUNYU AVRADDUNYU ĞEVİRE ĞEVĞİRE SİHKKİHHİYOR OLMALI DEYİL MİYDİM HA?..OLMALI TEYİLMİYDİM!
PASİFYİKTEN SONRA YÜRÜYEREK TAKLAMAKAN ÇÖLÜNÜ GEÇİCEM, UFAK AMERİKAYI SÜRÜNEREK AFRİKAYI DOLAŞICAM...
BENİMLEN GELİYOR MUSUN KADIN?..
SENİNLE CEHENNEME PİLEM GELİRİM MEMOĞ, ERKEKİM BENİM..
FOŞURT FOŞURT
OĞAN AKLIMDA BİR ŞİMŞŞEK ÇAKDI
OLAN NİYE DÜNYAYI DOLAŞMIYORUM Kİ...
SONRRA O ŞİMŞŞEK ŞIP DİYE SÖNÜZLEYİVERDİ....
BOŞ
BOŞ
ULAN ZHİKİKH!..BUNCA İŞĞÜÇ VARKEN NEREYE GİDİYON MONAK KODUĞYUMUN EVLAĞDI SENİ?...
OĞAN AKLLIMDA BİRŞİMŞŞEK DAHA ÇAKDI
ULAN NİYE İŞİ GÜCÜ SİHHİNKTİRETMİYORUM Kİ!..
O ŞİMŞŞEK DE ŞIP DİYE SÖNMESİN Mİ!..
MİNİ RZINI SKYM BE
SAYIN MEMO, BİLMEMKAÇYÜZMİLYON KREDİKARTI BORCUNUZU ŞU TARİHE KADAR ÖDEMEZSENİZ GÖTTÜNTÜZDEN FİTİL FİTİL ÇETİRİLME İŞLEMLERİ BAŞLATILACAK, EBENİZİN ĞOMUNA YOĞLU YOĞERAK SOKHULACAKTIR. SAYGILARLA ○BANKAŞ
DEYİL DÜNYA TURU ATMAK, İSTİKLÂL TURU ATMAYABİLE SİPALİ YOKTU ĞOMUNYAKKODUĞUMUN TONYASINDA BE....
İŞTE OĞAN AKLIMDA BİR ŞİMŞŞEK DAHA ÇAKIZLADI...
OLAN NİYE ZENGİN OLMUYORUM Kİ?...
TABİYAMMYUNAKOYYİM, BU KADAR BASİT...ZENGİN OLMAK... AMA YOOK, ÖYLE BASİT DEYİL... ANCAK SONNDERECE PLANLI PUROGRAMLI DAVRANIRSAM ZENKİN OLAPİLİRDİM...EVET...
① KATTİYYEN VAZKEÇİLEMİYECEK ZARUĞRİĞ HARCAMALAR:
- hotantik restoranda hingal ve keşkek
- ada kafede soya soslu tavuk
- yoğortlu iskkender
- kaymaklı ekmek kadayıfı
② HEMMEN VAZGEÇİLEBİLİNECEK FUZUĞLİĞ HARCAMALAR:
- elektirik
- su
- doğal gaz
3MİLYON ORDAN 5MİLYON ŞURDAN + AYLIK MAKSİMUM TASARRUF = 18.275.637 TL..
HEVEET. HESAPLARIM DOĞRULTUSUNDA DİYEBİLİRİM Kİ BU GİDİŞLE 78 İLÂ 83 YIL SONRA ZENGİNİM TEMEKTİR...
FAKAT ŞUNU AÇGIKÇA İFADE EDEYİM KİNE ZENKİN OLMAK İÇÜN HARCAMALARDAN TASARRUF ETMEK KATTİYYEN KÂFİ DEĞİLDİR!..
ALOĞ!.. EDİTÖR!..
YORRAK MORRAK ANLAMAM KARDEŞİM!.. ZAM İSTTİYOM ZAM!.. ZAAAM!..
MEMO!..ĞOMUNYA KODUĞUMUN MEMOSU!.. İŞ TESLİM GÜNÜ GEÇELİ Bİ HAFTTA OLDU, NERDESİN ĞOMCUKAĞIZLI HİPNATOR EVLADI!..
TAMAM MEMOCUM, MAAŞINA YÜZDE BEŞYÜZ ZAM YAPIYORUM, YANNIZ Bİ HAFTALIK GEÇİKMENİN YARATTIĞI EXTRA MATBAA VE DAĞITIM MASRAFI İLE TİRAJ KAYBINDAN DOĞAN ZARARI MAAŞINDAN DÜŞTÜYÜMÜZDE YİRMİSEKİZ YIL BOYUNCA ŞİMDİKİ MAAŞININ YÜZDE ONUNU ALICAKSIN...NASIL?..
KEEŞ!.. DERHAL MAAŞIM ZAM İSTİYORUM
NE DİYOSUN SEN BE!.. YORRAMIN KUR MAKOLU!..
HAH ŞÖYLE YOLA GEL BE!..
VE ŞU DA VAR Kİ SAYIN OKURLAR, İNSANOĞLU BOŞ DURMAMALI, HER BULDUĞU İŞE SHHİKİNDİRİKH TE OLSA ATLAMALI, İŞ PEŞİNDE KOŞTURURKENE TEKNOLOJİNİN NİGYMETLERİNDEN DİBİNE KADAR FAİDELENMELİDİR MONAKOİM...
ULEN NE BALLIYIM EMYUNAKOYYİM HÖTYÜNÜS HİKYİM BE...OTURDUYUM YERDEN İŞ ARIYORUM, İŞ PAŞVURUSU YAPIYORUM...ŞİMDİYE KADAR 850 BAŞVURU YAPTIM, ON GÜN TAHA HİNTTERNETTE TAKILSAM İKİBİN PAŞFURU DAHA YAPARIM MONAKKOYYUM BE...
BU ARADA UNUTMADAN, MAKİNA ARAMA MOTORUNDAN İŞ ARAYADURSUN, BEN DE GİDİP ŞU 350 MİLYON LİRALIK TELEFON FATURAMI ÖDİYEYİM
TÜRK TELEKHOM

ŞİMMDİK SIRA ÖLÜ YATIRIMLARI LİKİDİTEYE ÇEVİRTTİRMEYE GELMMİŞDİ...
HEVEET, İŞBAŞVURULARIM BİTTİ, SONUÇLARI İNTERNET KAFEDEN DE TAKİB EDEPİLİRİM... NE VERİYOSUN BU AYMEKE ESKİCİ EFENDİ?..
MODELİ GEÇMİŞ KARDEŞİM BUNUN, ŞİMDİ BÖÖLE KUTU KİBİ OLANLARI VAR BUNLARIN
NEYSSE NE AUMUN YAKOYUYIM YAPPİŞEY İŞTE BE
BENDEN YİRMİ KAFA ÇALIŞIR
SATTIM GİTTİ...
İŞTE ENNİHAGYETİNDE PİLAN VE PUROGRAMLARIM SONUÇUNDA ELİME NAKİT GEÇMEYE PAŞLAMIŞTTI...
AL BAKALIM
VERPAKALIM YAMMUNYAKKOYYIM... FAKAT... FAKAT BU NASIL PARA?..
NASIL PARA OLACAK EŞŞEK PARASI!..
AMA FAKAT
NELE ROLO YOR
20.000.000 $$
LE BANKA DÖLA MERKEZ REPUBLİKA LÖ EŞŞEK
PREZIDENT OF BANKA
NERERO LOROR!..
İŞTTE O BAN ACI GERÇETİ FARKEDİZLEDİM
BEN BİR EŞŞEĞİİİİM!...
OŞŞEKİLDE ORADAN KAÇIVERMİŞİM
ÜHÜÜ ÜHÜÜ ÜHÜÜ ÜHÜÜ ÜHÜÜ
BAK EŞŞEK
EVET
ÜHÜÜ ÜHÜÜÜ.. FECİ DERECEDE EŞŞEKLİK HİSSİ İÇERİSİNDEYDİM!.. DERHAL DOKTORUMU GÖRMEM LÖĞZIM!.. DERHAL!..
VİZİTE ÜCRETİ 50 MİLYON...
BENİM 20 MİLYONUM VAR...
MALESEF EŞŞEKLERE VELESİYE YAPMIYORUZ
AMA GEÇEN AY YAPMIŞTINIZ
EŞŞEK DOKTORU
ÜHÜ ÜHÜ
SEKRETERLİK
EVET, OYİRMİ MİLYONUDA GEÇEN AYKİ BORCUNUZA MAHSUBEN REÇA EDİYİM...
İŞTTE GELMİŞŞİNİ GEÇHMİŞŞİNİ GÖĞÖNTTÜYNDEN SSİĞİNKTİYYİMİN ÇÖMMUNYA GÖTTÜNYE YOĞĞĞĞRAĞIN KHOFFASSINYI SHOKKUP ÇHIKKARTTIYMIN DÜNNYAĞSSINDA YİNE BEŞ PARASIZ DIMDIZLAK KALIZLAMIŞTIM!...
ANNE BAK DİLENCİİİ PARA VERELİM Mİİİ... HOOOLUUUUUR...
O BİR DİLENCİ DEYİL YAVRUM, O BİR EŞŞEK
PARA VERSEK HEMEN YİNE ÇARŞUE EDER
ÖHÜÜÜ ÖHÜÜÜ BHUÜÜÜ
AMA HAĞYIR!.. HAAĞĞYIRR!.. GENDİMİ KOYVERMEMELİYDİM! PARA NEYKİ YEAMMUNAKOYYİM BE!.. PARA 500 HAYATTA EN ÖNÖMLÜ ŞEYMİ SANKİ?.. EVET!.. O YÜZDDEN ONU TEKRAR ELE GEÇİRMELİYDİM!.. HEMİDE KAYNAĞINDAN!...
ALO MERKEZ, BANKAYA BİR EŞŞEK GİRDİ TAMAM PHH
ENUFFAK Bİ HARAKETİNDE VURUN TAMAM PHH
KRAK BANK
ELİMDE YÜKLÜ MİKTARDA NAKİT BULUNDUĞU ANDA VAR YA, ORTALIĞIN EMMUĞUNYA KOYMAM İŞTTEN BİLE TEYİLDİ.. NEDEMİŞ ŞAYİR: MANİ FOOR NATİİNG GİKS FOR FRİİ
DEMEK TİCARİ KREDİ ALMAK İSTİYORSUNUZ MEMO BEY
EVET, PİYASANIN YOMUNYA KOYACAYIM DA
ŞÖYLE STANDART BİR SÖZLEŞMEMİZ VAR MEMO BEY
KRAK BANK KREDİ ANLAŞMASI
İSTTER SEN İZÖNCE Bİ DÜŞÜNÜN MEMO BEY
NE DÜŞÜNÜLCEM BE... STANDART DEYİL Mİ BU...
ALOĞĞ OKY..! ÇABB BUK BURAYA GEL, SÜPERSONİK PROJELERİM VAR!..
SERMAYE BULDUM, ŞİRKET KURUYORUZ OLUM!.. TİCAGRET!.. PARA!.. PARRAA!..
HEM MEN İMZALIYORUM
DEMEK ŞİRKET KURUYORUZ HA MEMO?...
HEVET... PİYASANIN YOMUNYA KOYACAYIZ...
YANNIZ Bu İŞLER RESMİ İŞLER MEMO. BAK NOTERDEN STANDART ŞİRKET SÖZLEŞMESİ ALDIM, İMZALA!...
HEMMEN İMZALIYORUM
ADİ ŞİRKET SÖZLEŞMESİ
İSTTERSEN ÖNCE Bİ DÜŞÜN MEMO
NE DÜŞÜNCEM BE... STANDART DEYİL Mİ BU...
OH BE KARDEŞİM!... OHH BE ÇEAOĞĞUMMUNYYAKKOUYYUYUM BE AĞBİCİM YAA... İŞTTE OLAY BUYDU HÖTTYÜNNYÜSSS İKEYİM BE!.. ŞİMDDİ GELSİN Dİ PARALAR, GELSİN Dİ SİPALİLER BE!...
HE HE
HE HE HE HE
HEHE HEHE HEHE HEHE
HE HE HE HE HE
HE HE
HE HEHE
KİMSE KIPRAMASIN MAĞLİ POLİS!...
DRAANK!
NOLOYOR!.. NELEROLOYOR!..
EVDE HACZEDEÇER TEK BİR EŞYA VAR: BİR ADET EŞŞEK
FAKAT NE HACZİ BU!.. DAHA KREDİLERİN ÖDEME GÜNÜ GELMEDİ BİLE!..
NE KREDİSİ BE!... OKY BEY'İN HIRKASINI ALMIŞSIN VERMEMİŞSİN, ONU HACZEDİCEZ...
AYRICA OKY BEY ORTAKLIĞI BİTİRDİ, TAZMİNAT TALEP EDİYOR
YOOO
EVET ŞİRKETTİ MİRKETTİ KILLI YÜNLÜ İŞLERE GİRMİŞTTİM, PEKİYİ ZENGİN OLOBİLMİŞ MİYDİM?.....
İCRA TETKİK MERCİİ
HACİZ MALLAR İHALE DAİRESİ
EVET BİLADER, BU EŞŞEĞE EN UYGUN FİYATI SEN VERMİŞSİN. ŞU EVRAKLARI İMZALA, ALEŞŞEĞİ GİT...
OHUMAM YOHTUR BARNAH BASAM GURBAN
ÜHÜ ÜHÜ... BEN BİR EŞŞEĞİM BEN BİR EŞŞEĞİM ÜHÜÜ ÜHÜÜ ÜHÜÜÜ...
ÇOK AFFEDERSENİZ AMA YAŞŞIN YAORSOSUN MORKAFASI OLOBİLMİŞTİM...
SON.....

DIRANK!
ÇİLİNGİR ÇAĞIRAN SİZ MİYDİNİZ?..
HA?! E...EVET AMA?..
Çerçin üstün
Tribal Enfeksiyon
GORİL ABİ
HAYVANSIN DEDİLER KIZ VERMEDİLER!..
ÜZME KENDİNİ BE ABİ... GEÇER...
SİNEMA FESTİVALİNDE HİÇ BİR FİLMİ KAÇIRMADAN İZLEDİM... LAKİN SON GÜN KAYBETTİĞİM İÇİNDE YÜKLÜ Bİ MEBLAĞ BULUNAN CÜZDANIM YÜZÜNDEN, FESTİVAL BİTELİ ONBEŞ GÜN OLDUĞU HALDE SİNEMADAN KOPAMADIM... ÇIK! BURDA DA YOK!.. EN SON FRİGO ALMAYA GİTMİŞTİM... Bİ DE ORAYA BAKIİM...
ULAN BEN Mİ YANLIŞ YETİŞTİRİLDİM YOKSA ŞİMDİKİ KUŞAK KOMPLE BÖYLE TERBİYESİZ OLDU ANLAMADIM...BİZ BABAMIZIN KARŞISINDA BACAK BACAK ÜSTÜNE ATAMAZDIK. BUNLAR BACAK OMZA YAPIYO...
ÇOK SES ÇIKARMA LAN! GAZETEMİ OKUYAMIYOM BURDA!
OHH! ROHH
TROKLE! TROKLE! OHER! ROHER! MOHER!
ENKötü esprimiz Böyle olsun Köşesi→
ALOO?! ... SİNİZ?.. ... KONUŞSANA! SAPIK SENİ!.. MANYAK!
SAĞIR DİLSİZİM... LAKİN ANNEMİ HİÇ ARAMIYACAK KADAR DUYARSIZ DA DEĞİLİM...
AYNI EVDE YAŞAYAN İKİ DEVLET MEMURUNUN MACERALARI...
HAHAHA! ÇOK ZEVKLİ BİŞEYMİŞ BU ABİ YAAA!.. HAHAHA!.. DAHA HIZLI DAHA HIZLI!..
SONRA DA SEN BENİ DÖNDÜRECEKSİN TAMAM MI?..
sviss...
svisss...
FIRR! FIRR!
GROOARR!..
KORKMA BİŞEY YAPMAZ O... UZAYAN YELELERİNİ ALDIRMAK İÇİN ARA SIRA UĞRAR KORKMA YAHU!..
RÖARR
ANANI?!
VIJJJJJJ!...
DUR! NECLA SENİ SEVİYORUM!..
Hİ! NAAPTIN OSMAN, BENDE PARAŞÜT VARDI!..
1
PARDON BİLADER ŞU SAÇIMI TUTABİLİR MİSİNİZ ACABA?..
DABİ GULÜM DUTIIM..
2

custun@lombak.com

MOĞOLLAR'DAN SOORA EN BÜYÜK TÜRK ROCK GURUBU
THE MONGOLLAR
yaz - BÜŞTÜN çiz - KARATAŞ
CEZMİ (Gitar-vokal) TOYCAN (Bass) BANU (Bateri)
ÖZET GİBİ: Yaptıkları şahane müziğin Türkiye'de anlaşılmadığını düşünen MONGOLLAR grubu elemanları, şanslarını AMERİKA'da denemeye karar verirler...Kaçak yolcu olarak pindikleri yük gemisiyle NEWYORK'a varan müzisyenlerimiz, daha ayak bastıkları gece metropolün arka sokaklarında götü kaptırmak üzeredirlerrrrr...)
GIVE YOUR FUCKIN MUCKIN SHIT HEADS OF HACAMATS!.. (Verin bakalım paraları b.k kafalılar aksi halde deşerim!)
EYVAH EYVAH! BU SEFER ENLEMESİNE OTURDUK GALİBA ARKADAŞLAR!!..
Bİ-Bİ SANİYE NOOLUYO ABİ YAA! NO MANİ ABİLER!! VALLA PARAMIZ AZ VAR! YEMİNLE! ANANI HARBİ SIÇTIK!..
HEY MAN THESE FUCKIN ASS HOLES MOLES SOAP CAN BE THESE RONALT REGIN, BITCHES! (Ulan bunnar göçmenmiş hemde! Sabun yapalım bu orospu çocuklarından...)
AY.. AYY!..
ANNECİM! CE-CEZMİ ÇABUK PARALARI VER ŞUNNARA! ÇABUK! ÖLDÜRECEKLER BİZİ YAHU!! HEY HEY! STOP MEENS! RELAX!..
HEY HEY HEY!. TA-TAMAM! OKEY!.. ALIN ABİLER! VALLA BÜTÜN PARAMIZ BU ABİ!.. BİZ NEREYE HARCAYACAĞIMIZI BİLEMİYODUK ZATEN BELLİKİ SİZİN İHTİYACINIZ VAR. TEPE TEPE KULLANIN GÜZEL ABİLERİM BENİM...ORRAYT?.
OH MY LITLE BIRD... (oh minik kuşum.)
ULAN ŞU ŞİŞMAN DİK DİK BANA BAKIYO PARAYLA YETİNMİCEK GALİBA BUNLAR!
GHETTO KINGZ
NİHEHEHE!.. GIVE THIS SHIT! WELL TAKE IT EASY LIKE THIS YOU! FUCKIN STORK! (Nihehehe!. Ver bakalım işte böyle uslu çocuk ol sarı kafalı dişlek leylek hahaha..)
MM...GOOD...LESS BUT IT'S ENOUGH TO BUY DRUG...FOR ALL OF HAROIN!.. (mm...iyi... az ama hepimize yetecek kadar uyuşturucu parası var...)
HEY FATMAN C'MON LETS GO!.. (hey dobiş hadi gidiyoruz!..)
ÖEHH...YOU GO. I HAVE A LITTLE BUSINESS TO MAKE. IT IS A PENCIL!.. (Öeehh... siz gidin benim halledeceğim küçük bi iş var ben size yetişirim.)
OH MY LITTLE LADY YOURE FOR ARE IT FIRST MIRST KAMON BEYBİ TO MY ARMS. (Oh. minik aşiftem benim. Sen tam benlik bi yavrusun...İlk görüşte aşk bu olmalı gel kollarıma!..)
? ? ?
ABİCİM LÜTFEN GİDER MİSİN YAA!.. BÜTÜN PARAMIZI VERDİK! DAHA NE İSTİYOSUNUZ Kİ...BİZ DE ANA KUZUSUYUZ ABİ... YAKLAŞMA! GERİ ÇEKİL BAK! GİT!!
HEY HEY HEY! STOP MEEN! NO NO NO! ÇEK O PİS ELLERİNİ BAKALIM! O KIZA DA DOKUNAN KARŞISINDA BENİ BULUR! GET OUT!

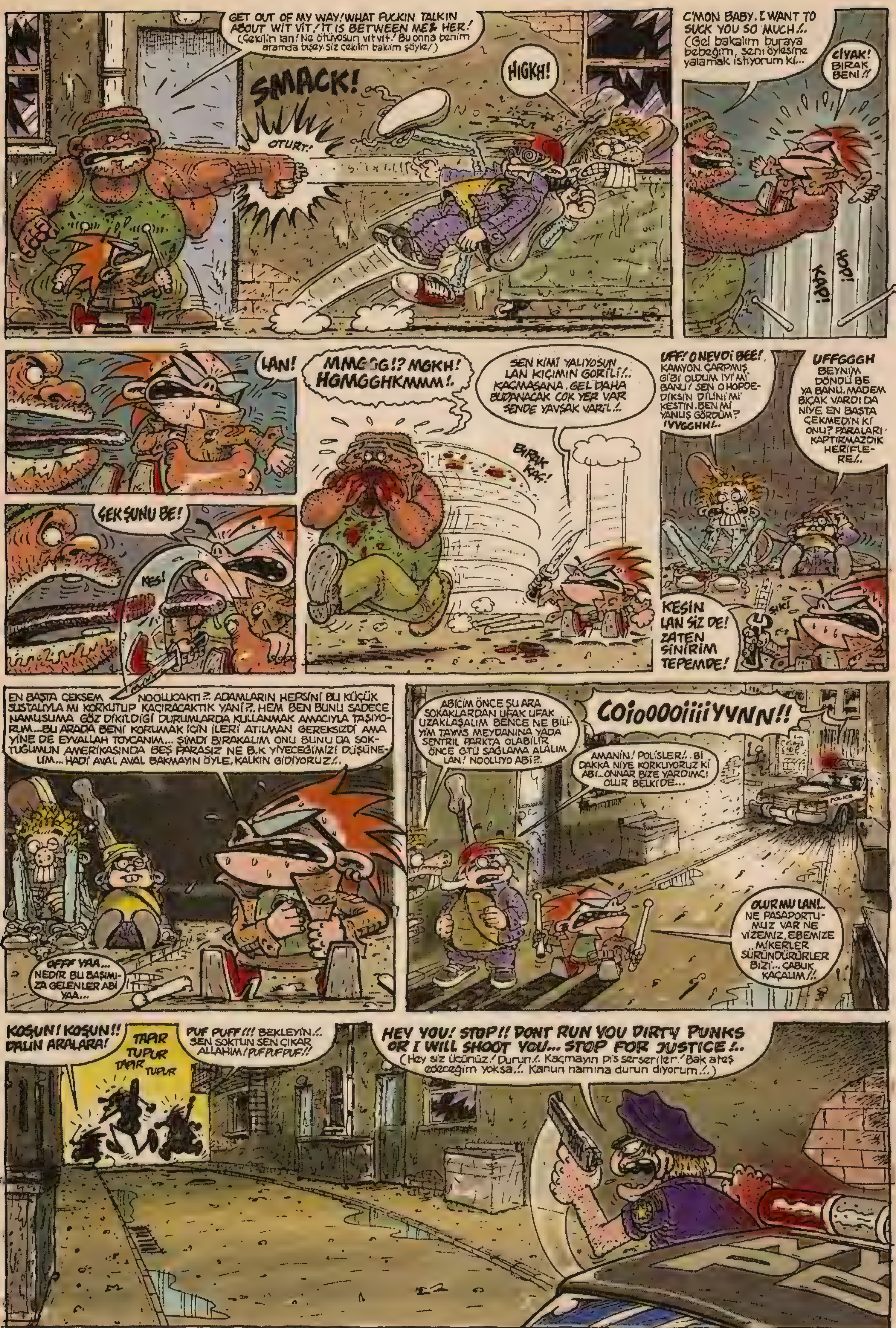
GET OUT OF MY WAY! WHAT FUCKIN TALKIN ABOUT WIT VIT! IT IS BETWEEN ME & HER!
(Çekilin lan! Ne ötüyosun vıt vıt! Bu onna benim aramda bişey. Siz çekilin bakim şöyle!)
SMACK!
OTURT!
HIGKH!
C'MON BABY. I WANT TO SUCK YOU SO MUCH!..
(Gel bakalım buraya bebeğim, seni öylesine yalamak istiyorum ki...
CIYAK! BIRAK BENİ!!
HOP!
KAP!
LAN!
MMGGG!? MGKH! HGMGGHKMMM!.
ÇEK ŞUNU BE!
KES!
SEN KİMİ YALIYOSUN LAN KIÇIMIN GORİLİ!.. KAÇMASANA. GEL DAHA BUDANACAK ÇOK YER VAR SENDE YAVŞAK VARİL!.
BIRAK KAÇ!
UFF! O NEVDİ BEE! KAMYON ÇARPMIŞ GİBİ OLDUM İYİ Mİ BANU! SEN O HOPDEDİKSİN DİLİNİ Mİ KESTİN. BEN Mİ YANLIŞ GÖRDÜM? IVVGGHH!..
UFFGGGH BEYNİM DÖNDÜ BE YA BANU. MADEM BIÇAK VARDI DA NİYE EN BAŞTA ÇEKMEDİN Kİ ONU? PARALARI KAPTIRMAZDIK HERİFLERE!.
KESİN LAN SİZ DE! ZATEN SİNİRİM TEPEMDE!
ŞIK!
EN BAŞTA ÇEKSEM NOOLUCAKTI?.. ADAMLARIN HEPSİNİ BU KÜÇÜK SUSTALIYLA MI KORKUTUP KAÇIRACAKTIK YANİ?.. HEM BEN BUNU SADECE NAMUSUMA GÖZ DİKİLDİĞİ DURUMLARDA KULLANMAK AMACIYLA TAŞIYORUM... BU ARADA BENİ KORUMAK İÇİN İLERİ ATILMAN GEREKSİZDİ AMA YİNE DE EYVALLAH TOYCANIM... ŞİMDİ BIRAKALIM ONU BUNU DA SOKTUĞUMUN AMERİKASINDA BEŞ PARASIZ NE B.K YİYECEĞİMİZİ DÜŞÜNELİM... HADİ AVAL AVAL BAKMAYIN ÖYLE, KALKIN GİDİYORUZ!..
OFFF YAA... NEDİR BU BAŞIMIZA GELENLER ABİ YAA...
ABİCİM ÖNCE ŞU ARA SOKAKLARDAN UFAK UFAK UZAKLAŞALIM BENCE NE BİLİYİM TAYMS MEYDANINA YADA SENTRIL PARKTA OLABİLİR ÖNCE GTÜ SAĞLAMA ALALIM LAN! NOOLUYO ABİ?..
COIOOOOIIIIYYNN!!
AMANİN! POLİSLER!.. Bİ DAKKA NİYE KORKUYORUZ Kİ ABİ... ONNAR BİZE YARDIMCI OLUR BELKİ DE...
POLICE
OLUR MU LAN!.. NE PASAPORTUMUZ VAR NE VİZEMİZ, EBEMİZE MİKERLER SÜRÜNDÜRÜRLER BİZİ... ÇABUK KAÇALIM!!
KOŞUN! KOŞUN!! DALIN ARALARA!
TAPIR TUPUR TAPIR TUPUR
PUF PUFF!!! BEKLEYİN!.. SEN SOKTUN SEN ÇIKAR ALLAHIM! PUF PUF PUF!!
HEY YOU! STOP!! DONT RUN YOU DIRTY PUNKS OR I WILL SHOOT YOU... STOP FOR JUSTICE!..
(Hey siz üçünüz! Durun!. Kaçmayın pis serseriler! Bak ateş edeceğim yoksa!. Kanun namına durun diyorum!.)

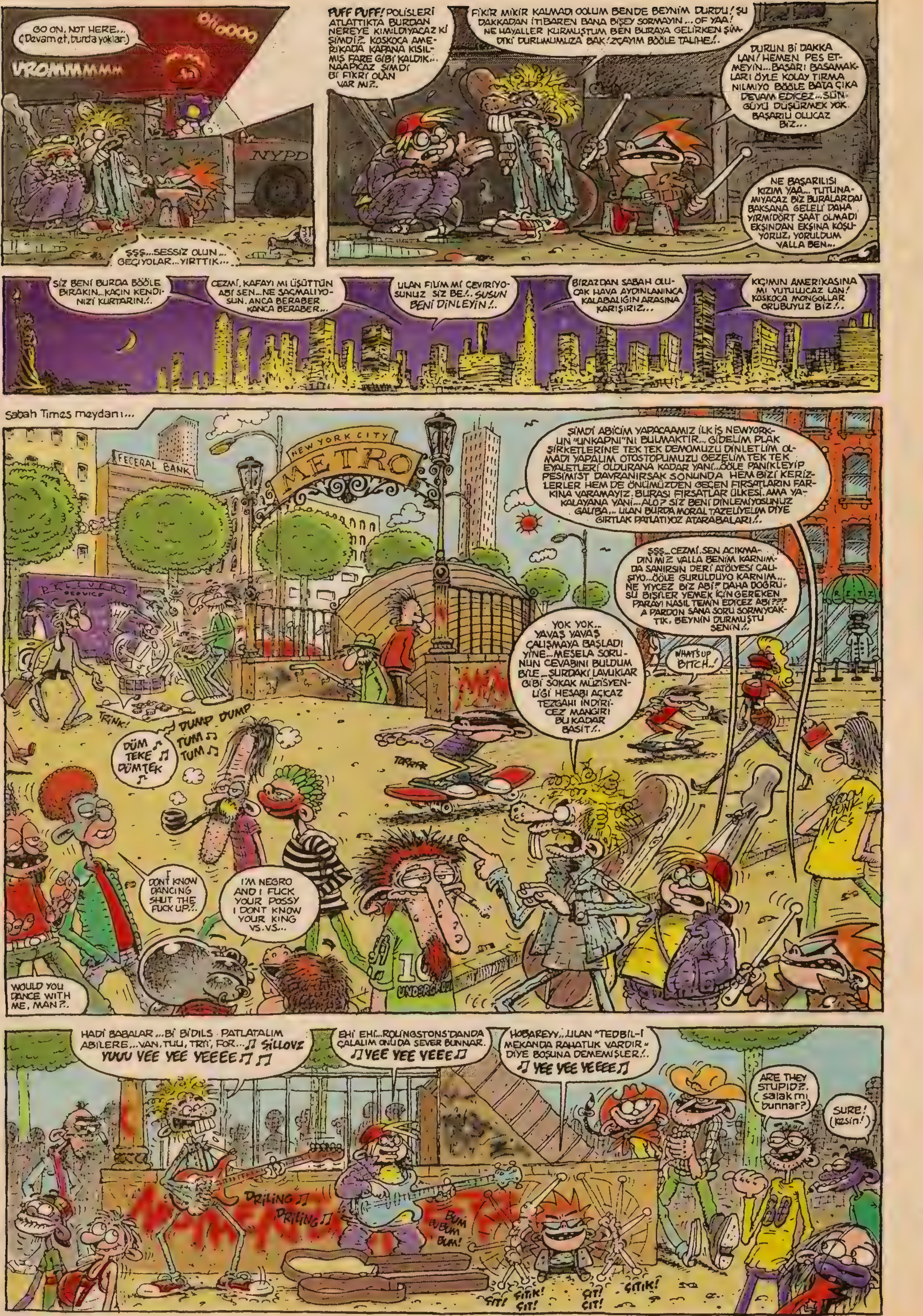
GO ON. NOT HERE...
(Devam et, burda yoklar.)
VROMMMMMM
OiiOOOO
ŞŞŞ...SESSİZ OLUN... GEÇİYOLAR... YIRTTIK...
PUFF PUFF! POLİSLERİ ATLATTIKTA BURDAN NEREYE KIMILDIYACAZ Kİ ŞİMDİ?. KOSKOCA AMERİKADA KAPANA KISILMIŞ FARE GİBİ KALDIK... NAAPICAZ ŞİMDİ Bİ FİKRİ OLAN VAR MI?.
FİKİR MİKİR KALMADI OOLUM BENDE BEYNİM DURDU! ŞU DAKKADAN İTİBAREN BANA BİŞEY SORMAYIN... OF YAA! NE HAYALLER KURMUŞTUM BEN BURAYA GELİRKEN ŞİMDİKİ DURUMUMUZA BAK! ZÇAYIM BÖÖLE TALİHE!.
DURUN Bİ DAKKA LAN! HEMEN PES ETMEYİN... BAŞARI BASAMAKLARI ÖYLE KOLAY TIRMANILMIYO BÖÖLE BATA ÇIKA DEVAM EDİCEZ... SÜNGÜYÜ DÜŞÜRMEK YOK. BAŞARILI OLUCAZ BİZ...
NE BAŞARILISI KIZIM YAA... TUTUNAMIYACAZ BİZ BURALARDA! BAKSANA GELELİ DAHA YIRMİDÖRT SAAT OLMADI EKŞİNDAN EKŞİNA KOŞUYORUZ, YORULDUM VALLA BEN...
SİZ BENİ BURDA BÖÖLE BIRAKIN... KAÇIN KENDİNİZİ KURTARIN!.
CEZMİ, KAFAYI MI ÜŞÜTTÜN ABİ SEN... NE SAÇMALIYOSUN. ANCA BERABER KANCA BERABER...
ULAN FİLM Mİ ÇEVİRİYOSUNUZ SİZ BE!. SUSUN BENİ DİNLEYİN!.
BIRAZDAN SABAH OLUCAK HAVA AYDINLANINCA KALABALIĞIN ARASINA KARIŞIRIZ...
KIÇIMIN AMERİKASINA MI YUTULUCAZ LAN! KOSKOCA MONGOLLAR GRUBUYUZ BİZ!.
Sabah Times meydanı...
NEW YORK CITY
METRO
FEDERAL BANK
ŞİMDİ ABİCİM YAPACAAMIZ İLK İŞ NEWYORK-UN "UNKAPNI"NI BULMAKTIR... GİDELİM PLAK ŞİRKETLERİNE TEK TEK DEMOMUZU DİNLETLİM OLMADI YAPALIM OTOSTOPUMUZU GEZELİM TEK TEK EYALETLERİ OLDURANA KADAR YANİ... ÖÖLE PANİKLEYİP PESİMİST DAVRANIRSAK SONUNDA HEM BİZİ KERİZLERLER HEM DE ÖNÜMÜZDEN GEÇEN FIRSATLARIN FARKINA VARAMAYIZ. BURASI FIRSATLAR ÜLKESİ. AMA YAKALAYANA YANİ... ALO? SİZ BENİ DİNLEMİYOSUNUZ GALİBA... ULAN BURDA MORAL TAZELİYELİM DİYE GIRTLAK PATLATIYOZ ATARABALARI!.
ŞŞŞ... CEZMİ, SEN ACIKMADIN MI? VALLA BENİM KARNIMDA SANIRSIN DERİ ATÖLYESİ ÇALIŞIYO... ÖÖLE GURULDUYO KARNIM... NE YİYCEZ BİZ ABİ? DAHA DOĞRUSU BİŞİLER YEMEK İÇİN GEREKEN PARAYI NASIL TEMİN EDİCEZ ABİ??? A PARDON SANA SORU SORMIYCAKTIK, BEYNİN DURMUŞTU SENİN!.
YOK YOK... YAVAŞ YAVAŞ ÇALIŞMAYA BAŞLADI YİNE... MESELA SORUNUN CEVABINI BULDUM BİLE... ŞURDAKİ LAVUKLAR GİBİ SOKAK MÜZİSYENLİĞİ HESABI AÇICAZ TEZGAHI İNDİRİCEZ MANGIRI BU KADAR BASİT!.
WHAT'S UP BITCH..!
TRINK!
DÜM TEKE DÜMTEK
DUMP DUMP TUM TUM
TORRR
I DON'T KNOW DANCING SHUT THE FUCK UP!.
I'M NEGRO AND I FUCK YOUR POSSY I DONT KNOW YOUR KING VS.VS...
WOULD YOU DANCE WITH ME, MAN?.
HADİ BABALAR... Bİ BİDILS PATLATALIM ABİLERE... VAN, TUU, TRII, FOR... SİLLOVZ YUUU YEE YEE YEEEE
EHİ EHİ... ROLİNGSTONS'DANDA ÇALALIM ONU DA SEVER BUNNAR. YEE YEE YEEE
HOBAREYY... ULAN "TEDBİLİ MEKANDA RAHATLIK VARDIR" DİYE BOŞUNA DEMEMİŞLER!. YEE YEE YEEEE
ARE THEY STUPID?. (salak mı bunnar?)
SURE! (kesin!)
DRİLİNG
DRİLİNG
BUM BUBUM BUM!
ÇİT! ÇİTİK! ÇİT! ÇİT! ÇİT! ÇİTİK!

O sırada az beride...

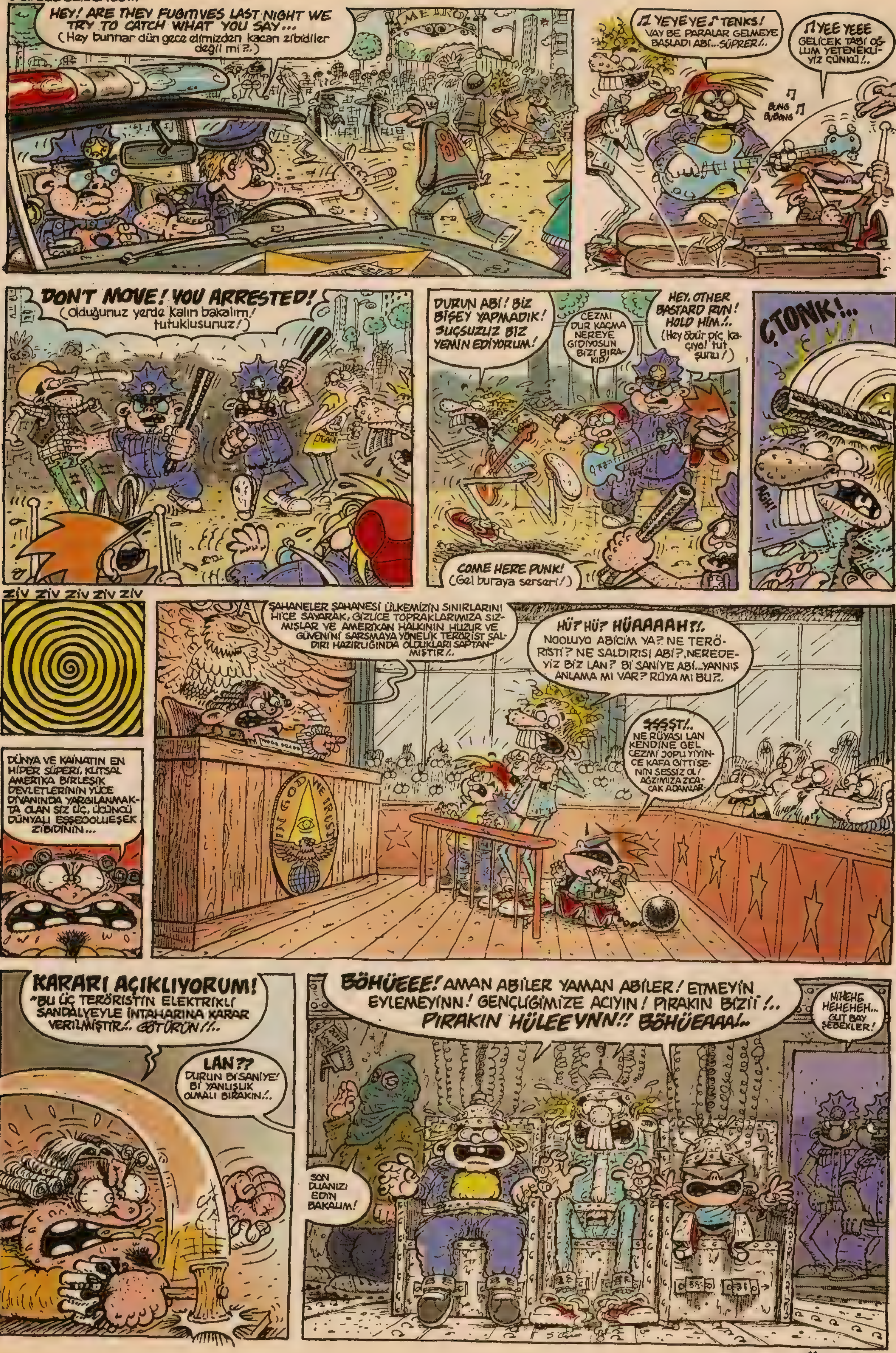

SÜRECEK.

İTİRAFIM VAR!

Alican Kırmızı

Pislik yapmak, çok masraflı ya da ciddi bir organizeyi gerektirmez arkadaşlar. Biraz pratik zekayla herkese pislik yapabilirsiniz... Ben örnek babından birkaç tane yazayım, eminim siz daha iyilerini de bulacaksınızdır.
Mesela arkadaşınızın çakmağını çaktırmadan alıp, gaz ayarını açıp olimpiyat meşalesi konumuna getirebilirsiniz... Böylece o kişi, sigaranın kaşlara, kirpiklere ve kahküllere de zararlı olduğunu keşfetmiş olur... Veya, ellerini lavaboda yıkamadan önce ıslanmasın diye kol saatini çıkartan birinin saatini hemen kapıp, arka metal yüzeyine çakmak yakıp ısıtırsanız, lavaboda işini bitirip gelen kişi saatini bileğine taktığı zaman, kolunda dövme gibi bir saat şekli olacaktır. Ya da bulunduğumuz mekan tuvaletinin sifonunun zincirini dibinden çıkartın, tuvalete giren eleman hayatının en zor dakikalarını yaşasın... Veya o da olmadı, müshil haplarını rendeleyip sonra da tuzluğun içine karıştırın...

••• Hiç unutmam... Sene 1996... Timur isminde bir arkadaşımla sinemadaydık... Film, Türkçe alt yazılı yabancıydı... Ve de son derece sıkıcı bir entel filmiydi... Aklıma bir pislik geldi, hemen uygulamaya koyduk... Ben alt yazıları yüksek sesle okumaya başladım... Arkadaşım Timur, ışıklar yandığında kör ayağına yatacaktı... Ama esas pislik Timur'un yaptığıydı... Kör ayağına yatmamış, beni döt gibi ortada bırakmıştı... Peki Timur kör olmadığına göre, ben niye alt yazıları yüksek sesle okumuştum ki o zaman?... Dötü kurtarmak için, mecburen sinemadan çıkana kadar embesil taklidi yapmak zorunda kalmıştım... ;))

••• Alt katımda 24 saat susmadan havlama kapasitesine sahip bir köpek vardı... Bir gece artık kafayı yedim ve ipe et bağlayıp alt balkonun bir metre kadar açığına eti sarkıttım. Biraz uğraşmayla, havlak hayvan ete zıplayarak aşağı uçmuştu... Ve ben, ebedi olarak huzura, sükunete kavuşmuştum... (Haa, bu arada ben o zaman 9. katta oturuyordum...) ;))

••• Üniversitedeyken, otobüsle müzelere okul gezisi yapmıştık. Tercan isminde bir arkadaş, otobüs tuttuğu için kusmuştu. Rahatsız olduğu için müzeye girmeyip otobüste kalmıştı. Ben de, ne olur ne olmaz diye hoca tarafından onun yanında kalıp, kontrol etmekle görevlendirilmiştim... Tabii ki bu duruma bayaa gıcık olmuştum. Biraz sonra birisi otobüse fotoğraf makinelerini getirdi. Müzede fotoğraf çekilmesi yasakmış... Ben de otobüsün içinde tüm fotoğraf makineleriyle teker teker birer kare çükümün fotoğrafını çekmiştim... ;))

Sizin Pislikleriniz...

•\• Ayşe teyze isimli bir komşumuzun Terrier cinsi dişi bir köpeği vardı. Ayşe Teyze, köpeği dolaştırmam için bana verirdi. Ben de köpeği her aldığımda ,bir arkadaşımın Alman Kurduyla çiftleştiriyordum. Kadının köpeği daha sonra hamile kaldı... Ve birbirinden tuhaf köpekler yavruladı... :) Gönderen : Hasan Keski / İstanbul.

•/• Uyuyan bir arkadaşımızı zikmiştik. Sonra da uyandığında; "Yok lan şaka yaptık biz sana, dötüne yumurta kırdık..." demiştik... :) Gönderen : Mehmet Emrah / Konya.

•\• Ortaokuldayken bizim sınıfta Çiğdem isminde bir kız vardı. Ona bir gün ellerim doluyken "Çiğdem be, ellerim dolu, cebimden dolap anahtarımı verir misin?..." demiştim. Çiğdem de elini cebime sokmak suretiyle benim biyolojik anahtarla tanışmıştı... Hee hee hee. Çünkü altıma don giymemiştim ve pantolon cebimin de astarı söküktü... :)
Gönderen : Yöntem Yolyapar.

•/• Bir keresinde Lombak Dergisine, yapmadığım bir pisliği, yaptım diye yolladım. Keriz Alican'da yayınlamıştı... Hee hee hee :) Gönderen : Senay Sen. *(Arkadaşlar, Senay'ın e-mail adresi; "bok senay@hotmail.com " dur. Gereğini yapacağınızdan eminim... Keriz Alican ha...)*

alican@lombak.com

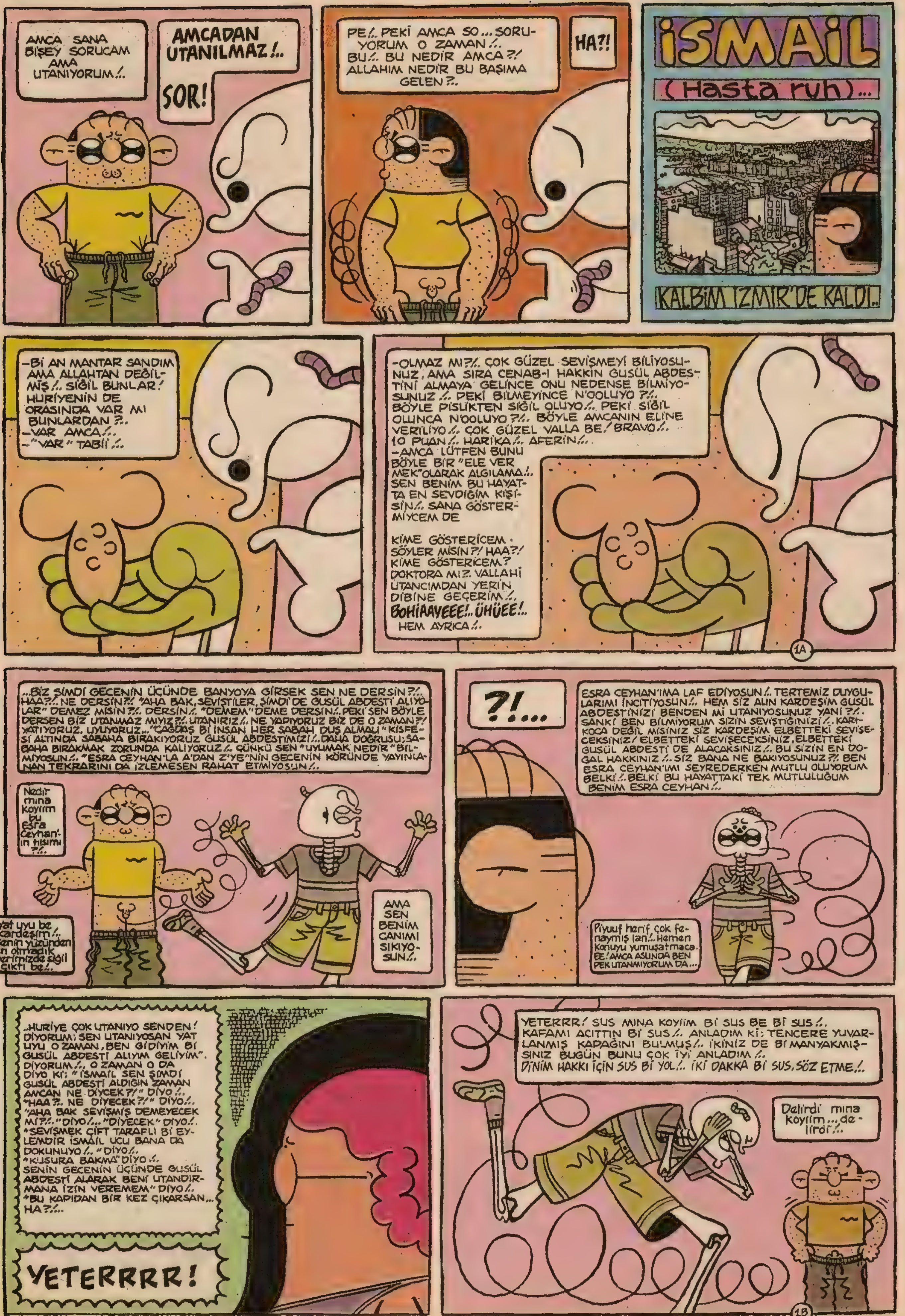
AMCA SANA BİŞEY SORUCAM AMA UTANIYORUM/..
AMCADAN UTANILMAZ/..
SOR!
PE/.. PEKİ AMCA SO... SORU- YORUM O ZAMAN/.. BU/.. BU NEDİR AMCA?/ ALLAHIM NEDİR BU BAŞIMA GELEN?..
HA?!
İSMAİL
(Hasta ruh)...
KALBİM İZMİR'DE KALDI..
-Bİ AN MANTAR SANDIM AMA ALLAHTAN DEĞİL- MİŞ/.. SİĞİL BUNLAR/ HURİYENİN DE ORASINDA VAR MI BUNLARDAN?.. -VAR AMCA/.. -"VAR" TABİİ/..
-OLMAZ MI?/. ÇOK GÜZEL SEVİŞMEYİ BİLİYOSU- NUZ, AMA SIRA CENAB-I HAKKIN GUSÜL ABDES- TİNİ ALMAYA GELİNCE ONU NEDENSE BİLMİYO- SUNUZ/.. PEKİ BİLMEYİNCE N'OOLUYO?/. BÖYLE PİSLİKTEN SİĞİL OLUYO/.. PEKİ SİĞİL OLUNCA N'OOLUYO?/. BÖYLE AMCANIN ELİNE VERİLİYO/.. ÇOK GÜZEL VALLA BE/ BRAVO/.. 10 PUAN/.. HARİKA/.. AFERİN/.. -AMCA LÜTFEN BUNU BÖYLE BİR "ELE VER MEK" OLARAK ALGILAMA/.. SEN BENİM BU HAYAT- TA EN SEVDİĞİM KİŞİ- SİN/.. SANA GÖSTER- MİYCEM DE
KİME GÖSTERİCEM. SÖYLER MİSİN?/ HAA?/ KİME GÖSTERİCEM? DOKTORA MI?. VALLAHİ UTANCIMDAN YERİN DİBİNE GEÇERİM/.. BOHİAAYEEE!.. ÜHÜEE!.. HEM AYRICA/..
1A
..BİZ ŞİMDİ GECENİN ÜÇÜNDE BANYOYA GİRSEK SEN NE DERSİN?/.. HAA?/.. NE DERSİN?/ "AHA BAK, SEVİŞTİLER, ŞİMDİ DE GUSÜL ABDESTİ ALIYO- LAR" DEMEZ MİSİN?/. DERSİN/.. "DEMEM" DEME DERSİN/.. PEKİ SEN BÖYLE DERSEN BİZ UTANMAZ MIYIZ?/.. UTANIRIZ/.. NE YAPIYORUZ BİZ DE O ZAMAN?/ YATIYORUZ, UYUYORUZ... "ÇAĞDAŞ Bİ İNSAN HER SABAH DUŞ ALMALI" KISFE- Sİ ALTINDA SABAHA BIRAKIYORUZ GUSÜL ABDESTİMİZİ/.. DAHA DOĞRUSU; SA- BAHA BIRAKMAK ZORUNDA KALIYORUZ/.. ÇÜNKÜ SEN "UYUMAK NEDİR" BİL- MİYOSUN/.. "ESRA CEYHAN'LA A'DAN Z'YE"NİN GECENİN KÖRÜNDE YAYINLA- NAN TEKRARINI DA İZLEMESEN RAHAT ETMİYOSUN/..
Nedir mina koyiim bu Esra Ceyhan'ın tılsımı ?/..
Yat uyu be kardeşim/.. Senin yüzünden en olmadık yerimizde sigil çıktı be/..
AMA SEN BENİM CANIMI SIKIYO- SUN/..
?!...
ESRA CEYHAN'IMA LAF EDİYOSUN/.. TERTEMİZ DUYGU- LARIMI İNCİTİYOSUN/.. HEM SİZ ALIN KARDEŞİM GUSÜL ABDESTİNİZİ BENDEN Mİ UTANIYOSUNUZ YANİ?/. SANKİ BEN BİLMİYORUM SİZİN SEVİŞTİĞİNİZİ/.. KARI- KOCA DEĞİL MİSİNİZ SİZ KARDEŞİM ELBETTEKİ SEVİŞE- CEKSİNİZ/ ELBETTEKİ SEVİŞECEKSİNİZ, ELBETTEKİ GUSÜL ABDESTİ DE ALACAKSINIZ/.. BU SİZİN EN DO- GAL HAKKINIZ/.. SİZ BANA NE BAKIYOSUNUZ?/ BEN ESRA CEYHAN'IMI SEYREDERKEN MUTLU OLUYORUM BELKİ/.. BELKİ BU HAYATTAKİ TEK MUTLULUĞUM BENİM ESRA CEYHAN/..
Piyuuf herif çok fe- naymış lan/.. Hemen Konuyu yumuşatmaca. EE/ AMCA ASLINDA BEN PEK UTANMIYORUM DA...
..HURİYE ÇOK UTANIYO SENDEN/ DİYORUM; SEN UTANIYOSAN YAT UYU O ZAMAN, BEN GİDİYİM Bİ GUSÜL ABDESTİ ALIYIM GELİYİM". DİYORUM/.. O ZAMAN O DA DİYO Kİ: "İSMAİL SEN ŞİMDİ GUSÜL ABDESTİ ALDIĞIN ZAMAN AMCAN NE DİYCEK?/" DİYO/.. "HAA?.. NE DİYECEK?/" DİYO/.. "AHA BAK SEVİŞMİŞ DEMEYECEK Mİ?/.." DİYO/... "DİYECEK" DİYO/.. "SEVİŞMEK ÇİFT TARAFLI Bİ EY- LEMDİR İSMAİL UCU BANA DA DOKUNUYO/.." DİYO/.. "KUSURA BAKMA" DİYO/.. SENİN GECENİN ÜÇÜNDE GUSÜL ABDESTİ ALARAK BENİ UTANDIR- MANA İZİN VEREMEM" DİYO/.. "BU KAPIDAN BİR KEZ ÇIKARSAN... HA?/...
YETERRRR!
YETERRR/ SUS MINA KOYİİM Bİ SUS BE Bİ SUS/.. KAFAMI ACITTIN Bİ SUS/.. ANLADIM Kİ; TENCERE YUVAR- LANMIŞ KAPAĞINI BULMUŞ/.. İKİNİZ DE Bİ MANYAKMIŞ- SINIZ BUGÜN BUNU ÇOK İYİ ANLADIM/.. DİNİM HAKKI İÇİN SUS Bİ YOL/.. İKİ DAKKA Bİ SUS, SÖZ ETME/..
Delirdi mina koyiim... de- lirdi/..
1B

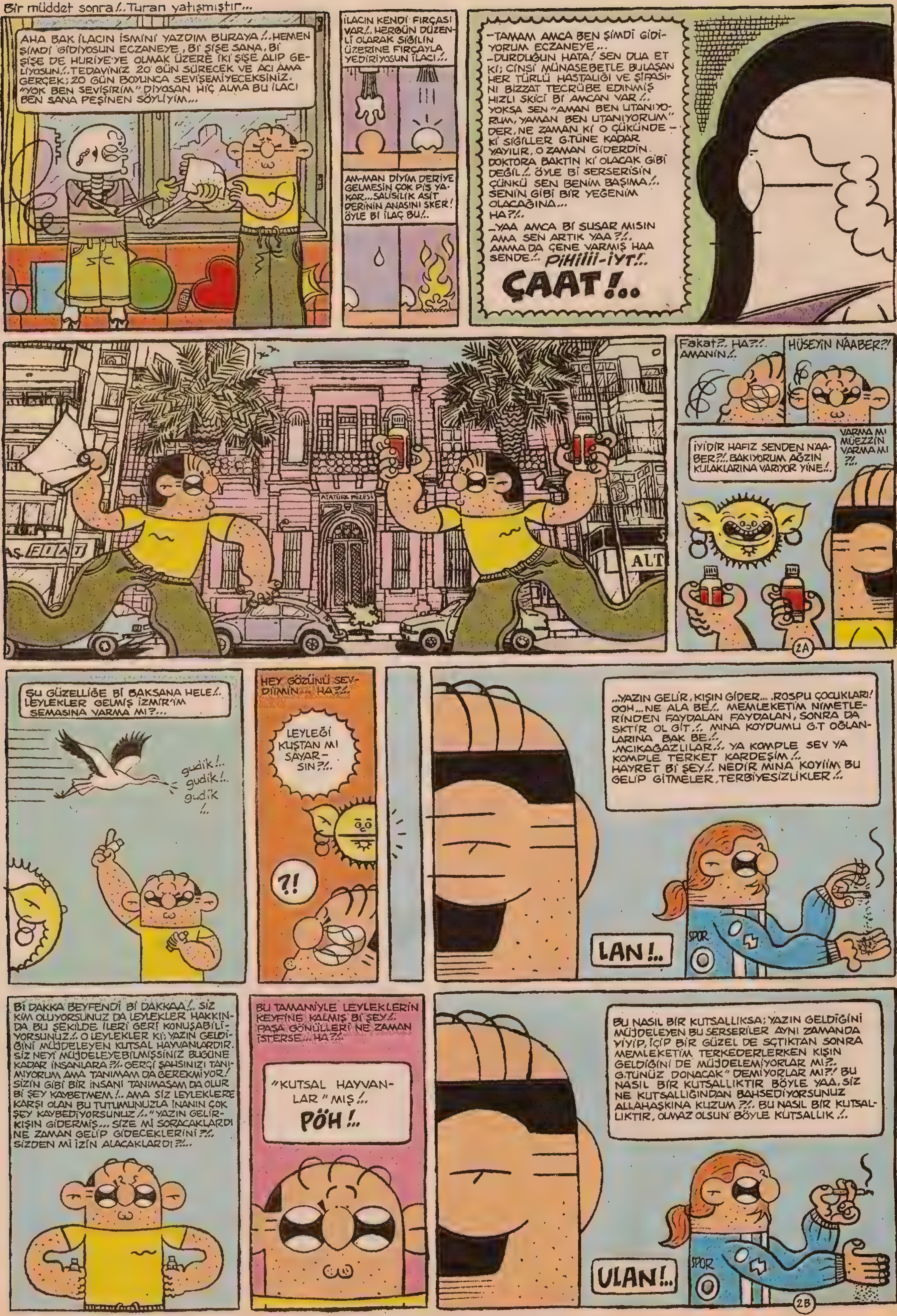

Bir müddet sonra /.. Turan yatışmıştır...
AHA BAK İLACIN İSMİNİ YAZDIM BURAYA /.. HEMEN ŞİMDİ GİDİYOSUN ECZANEYE, Bİ ŞİŞE SANA, Bİ ŞİŞE DE HURİYE'YE OLMAK ÜZERE İKİ ŞİŞE ALIP GELİYOSUN /.. TEDAVİNİZ 20 GÜN SÜRECEK VE ACI AMA GERÇEK; 20 GÜN BOYUNCA SEVİŞEMİYECEKSİNİZ. "YOK BEN SEVİŞİRİM" DİYOSAN HİÇ ALMA BU İLACI BEN SANA PEŞİNEN SÖYLİYİM...
İLACIN KENDİ FIRÇASI VAR /.. HERGÜN DÜZENLİ OLARAK SİĞİLİN ÜZERİNE FIRÇAYLA YEDİRİYOSUN İLACI /..
AM-MAN DİYİM DERİYE GELMESİN ÇOK PİS YAKAR... SALİSİLİK ASİT DERİNİN ANASINI SKER! ÖYLE Bİ İLAÇ BU /..
-TAMAM AMCA BEN ŞİMDİ GİDİYORUM ECZANEYE...
-DURDUĞUN HATA! SEN DUA ET Kİ; CİNSİ MÜNASEBETLE BULAŞAN HER TÜRLÜ HASTALIĞI VE ŞİFASINI BİZZAT TECRÜBE EDİNMİŞ HIZLI SKİCİ Bİ AMCAN VAR /.. YOKSA SEN "AMAN BEN UTANIYORUM, YAMAN BEN UTANIYORUM" DER, NE ZAMAN Kİ O ÇÜKÜNDEKİ SİĞİLLER G.TÜNE KADAR YAYILIR, O ZAMAN GİDERDİN DOKTORA BAKTIN Kİ OLACAK GİBİ DEĞİL /.. ÖYLE Bİ SERSERİSİN ÇÜNKÜ SEN BENİM BAŞIMA /.. SENİN GİBİ BİR YEĞENİM OLACAĞINA...
HA ?/..
-YAA AMCA Bİ SUSAR MISIN AMA SEN ARTIK YAA ?/.. AMMA DA ÇENE VARMIŞ HAA SENDE /..
PİHİİİİ-İYT /..
ÇAAT /...
ATATÜRK MÜZESİ
FUAT
ALT
Fakat ?.. HA ?/.. AMANİN /..
HÜSEYİN NAABER ?/
İYİDİR HAFIZ SENDEN NAABER ?/.. BAKIYORUM AĞZIN KULAKLARINA VARIYOR YİNE /..
VARMA MI MÜEZZİN VARMA MI ?/..
2A
ŞU GÜZELLİĞE Bİ BAKSANA HELE /.. LEYLEKLER GELMİŞ İZMİR'İM SEMASINA VARMA MI ?...
gudik /.. gudik /.. gudik /..
HEY GÖZÜNÜ SEVDİĞİMİN... HA ?/..
LEYLEĞİ KUŞTAN MI SAYARSIN ?/..
?!
...YAZIN GELİR, KIŞIN GİDER... ROSPU ÇOCUKLARI! OOH... NE ALA BE /.. MEMLEKETİM NİMETLERİNDEN FAYDALAN FAYDALAN, SONRA DA SKTİR OL GİT /.. MINA KOYDUMU G.T OĞLANLARINA BAK BE /.. .MCIKAGAZLILAR /.. YA KOMPLE SEV YA KOMPLE TERKET KARDEŞİM /.. HAYRET Bİ ŞEY /.. NEDİR MINA KOYİİM BU GELİP GİTMELER, TERBİYESİZLİKLER /..
LAN /..
SPOR
Bİ DAKKA BEYFENDİ Bİ DAKKAA /.. SİZ KİM OLUYORSUNUZ DA LEYLEKLER HAKKINDA BU ŞEKİLDE İLERİ GERİ KONUŞABİLİYORSUNUZ /.. O LEYLEKLER Kİ; YAZIN GELDİĞİNİ MÜJDELEYEN KUTSAL HAYVANLARDIR. SİZ NEYİ MÜJDELEYEBİLMİŞSİNİZ BUGÜNE KADAR İNSANLARA ?/.. GERÇİ ŞAHSINIZI TANIMIYORUM AMA TANIMAM DA GEREKMİYOR! SİZİN GİBİ BİR İNSANI TANIMASAM DA OLUR Bİ ŞEY KAYBETMEM /.. AMA SİZ LEYLEKLERE KARŞI OLAN BU TUTUMUNUZLA İNANIN ÇOK ŞEY KAYBEDİYORSUNUZ /.. "YAZIN GELİR-KIŞIN GİDERMİŞ... SİZE Mİ SORACAKLARDI NE ZAMAN GELİP GİDECEKLERİNİ ?/.. SİZDEN Mİ İZİN ALACAKLARDI ?/..
BU TAMAMİYLE LEYLEKLERİN KEYFİNE KALMIŞ Bİ ŞEY /.. PAŞA GÖNÜLLERİ NE ZAMAN İSTERSE... HA ?/..
"KUTSAL HAYVANLAR" MIŞ /..
PÖH /..
BU NASIL BİR KUTSALLIKSA; YAZIN GELDİĞİNİ MÜJDELEYEN BU SERSERİLER AYNI ZAMANDA YİYİP, İÇİP BİR GÜZEL DE SÇTIKTAN SONRA MEMLEKETİM TERKEDERLERKEN KIŞIN GELDİĞİNİ DE MÜJDELEMİYORLAR MI ?.. G.TÜNÜZ DONACAK" DEMİYORLAR MI ?/ BU NASIL BİR KUTSALLIKTIR BÖYLE YAA, SİZ NE KUTSALLIĞINDAN BAHSEDİYORSUNUZ ALLAHAŞKINA KUZUM ?/.. BU NASIL BİR KUTSALLIKTIR, OLMAZ OLSUN BÖYLE KUTSALLIK /..
ULAN /..
SPOR
2B

BEYEFENDİ... BAKIN Sİ-ZE HALA "BEYEFENDİ" DİYORUM, ÜLKEMİZ 4 MEVSİM YAŞAR!.. BU ÜLKENİN YAZI DA VARDIR, KIŞI DA!.. BEĞENMİYORSANIZ ASIL SİZ TERKEDİN BU ÜLKEYİ!..
EKVATORA YERLEŞİN MINA KOYİİM BU KADAR DERTLİYSENİZ! HA?!
SADECE LEYLEKLER DEGİL, BÜTÜN KUŞLAR ŞEREFSİZDİR!..
HAYDAA!.. ÇATTIK MINA KOYİİM!..
DEVEKUŞU BİLE ŞEREFSİZSE, BU İŞİN ÇİVİSİ ÇIKMIŞ DEMEKTİR ARKADAŞ... Kİ; YİĞİT BİLDİĞİMİZ BİR KUŞTUR ASLINDA DEVEKU-ŞU.. DEVEKUŞUNA "YÜK GETİR" DEMİŞLER, "BEN KUŞUM" DE-MİŞ!.. "UÇ O ZAMAN" DEMİŞ-LER," HİÇ DEVE UÇAR MI ABİ ALLAHAŞKINA SAÇMALIYO-SUN AMA" DEMİŞ ŞEREFSİZ OĞLU ŞEREFSİZ!..
BEYEFENDİ!.. BAKIN EMİN OLUN SABRIMI ZORLUYORUM ŞU ANDA TUTUYORUM KENDİMİ!.. BAZI ŞEYLERİ İÇİME ATIYORUM!.. AMA HANİ DEVEKUŞU DEMİŞ YAA. "SAÇMALIYOSUN" DİYE .... SAÇMALIYOSUNUZ BEYFENDİ!.. DEVE KUŞU GİBİ GAYET ÖKÜZ BİR KUŞU NASIL OLUYOR DA LEYLEK GİBİ GAYET CEYLAN BİR KUŞLA KARŞILAŞTIRABİLİ-YORSUNUZ İNANIN ÇABA DA SARFETTİĞİM HALDE SİZİ AN-LAMAKTA GÜÇLÜK ÇEKİYORUM!..
YAA BIRAK ALLAH AŞKINA İKİSİ DE KUŞ DEĞİL Mİ BUNLARIN?!
İKİSİ DE AYNI BOKUN SOYU DEĞİL Mİ?!..
HA?!..
EH ULAN SEN BANA BUGÜN PİYANGODAN MI ÇIKTIN ?!..
3A
AM-MAN DİYİM DERİYE GELMESİN ÇOK PİS YAKAR!..
SALİSİLİK ASİT DERİNİN ANASINI SKER !..
İZMİR SPOR
ŞİMDİ KAÇ YEENİM KAÇ DURMA ORDA ÖYLE!.. ASLAN YEENİM BENİM !..
-MINA KOYDUMU ÇOCUĞU YÜZÜNDEN İKİ ŞİŞE DAHA İLAÇ ALMAK ZORUNDA KALDIM AMCA!.. AMA ANASINI DA SKTİM ORASI AYRI KONU!.. KOR ALEVLERE GARK ETTİM İPNEYİ!..
-İYİ YAPMIŞSIN ASLAN YEENİM BENİM!.. BÖYLELERİNİ YAŞATMAMAK LAZIM!..
20 gün sonra!..
AMCA NASIL OLMUŞ AMA!..
Pırıl Pırıl olmuş aslan yee-nim nasıl olucak?!.. Biz birşey biliyoruz da konuşuyoruz heralde!.. Hunye'nin ki nasıl oldu bu arada ayıptır sorması?!..
KAYMAK GİBİ OLDU VALLA!.. EHİHİ! EHİ!..
ESRA CEYHAN'LA A'DAN Z'YE!..
3B
Bitti:
alpayerdem@mynet.com.

ANATOMİKKOMİK SUNAR!

MACERAYI SEVEN ADAM

BOMBASTİK

Evine dönen Macerayı Seven Adam Bombayı ihtimamla yere bırakır...
VAY BE!.. BÖYLE BASIYOSUN VE BOMM! HA?.. LAN GECE GECE GÖZÜMDE DE BİR DİRHEM UYKU YOK ÇIKIP DİNAMİT LOKUMLARINI DIŞARIYA Bİ YERE YERLEŞTİRSEM Mİ ACABA?..
Dediğini yapar... Lokumları dışarıya bi yere yerleştirdikten sonra odasına döner...
LAN ELLERİM KAŞINIYO... BASICAM DAYANAMIYORUM... LAN HASSKTİİR!..
...YA ŞU AN, ORDAN BİRİ GEÇİYOSA TABİ YA YAZIK LAN! HEM HADİ PATLADI!.. NERDE HEYECAN NERDE MACERA? ÖNCELİKLE KENDİME BİR KONSEPT OLUŞTURMALIYIM...
Aynı anda başka bi yerde...
...ÇEŞİTLİ ÖZNEL BAKIŞ AÇILARINDAN KAYNAKLANAN ŞEYLERE RAĞMEN, YAPAY ABARTILARDA, YİNE DE BÜTÜN BU İNSANLARDA NESNEL BİR GERÇEKLİK VE DOLAYISIYLA DA ARALARINDA FARKLAR VARDIR...
HI? BU SESTE NE?
ÖHÖ! ÖHÖ!
MERABA HACI NAABER?..
MACERAYI SEVEN ADAM! SEN? NASIL GİRDİN İÇERİYE?..
MAYMUNCUKLA TABİKİ HAHAHA!
İYİ DE BİZİM LİSENİN PİLAV GÜNÜ AĞUSTOS'TA* ŞİMDİ NE DİYE BENİ RAHATSIZ EDİYOSUN SORABİLİR MİYİM? GÖRÜYORSUN BİR ROMAN ÜZERİNDE ÇALIŞIYORUM...
*Bakınız: Lombak sayı 4 (Ağustos 2001.)
BENİMLE Bİ YERE KADAR GELİCEKSİN EKREM! ORDA ANLATIRIM...
OL-MAZ!
KUP!
GÖZLÜĞÜ TAKTIM ÇOK GEÇ!
Arkadaşı Ekrem daha fazla direnmez Macerayı Seven Adam'ın evine doğru yola koyulurlar... Daha sonra bombayı alıp Ekrem'le beraber aşşağı inerler...
BAK HACI... BEN ON METRE KADAR İLERDE KONUŞLANICAM... SEN BUNA BASTIĞIN AN LOKUMLAR PATLAR TAMAM MI? AMA HEMEN BASMA!.. BEN HAZIR DEDİKTEN SONRA KOŞMAYA BAŞLIYCAM BİRAZ KOŞUCAM... KOŞUCAM VE ŞİMDİ! DEDİĞİM AN BASICAKSIN TAMAM MI? Bİ DAHA ANLATIİM MI?..
YA TAMAM ANLADIK İŞTE! KAÇ KERE ANLATICAKSIN ANLADIK! ŞİMDİ DİYİNCE BASICAM...
Olum bak "hazır" diyince koşucam... ŞİMDİ! diyince de basıcaksın... Okey?! Hadi bakalım... Bir...iki...üç! Hazır mısın?!..
HAZIRIM!..
PIVÜF! Bİ DAKKA Bİ DAKKA LAN HELECAN YAPTIM ŞU ÜZERİMDEKİLERİ DE ÇIKARAYIM Bİ...
ÇIKAR ÇIKAR!.. BEN DE SENİ İLALEBET TAHTAKÖY'E POSTALIYORUM ALLA ALLA NİYE ÇALIŞMIYO LAN BU? NEYSE GÖRMEDİ.
ve ekşın!..
HINF!.. HINF!.. BEKLE!..
AMMAN FAZLA UZAKLAŞMASINA MAHAL VERMEDEN İŞİNİ BİTİREYİM DE ŞU DEYYUSUN GAZABINDAN KURTULAYIM ARTIK...
HAHAHA!.. NE HAZİN BİR SON! HADİ YALLAH TAZYİK! EŞŞEK CENNETİNE!..
SVISSS!
BİLETİNİ KESEYİM DERHAL!
NIHAHA HAHA!.. Oh bee! Senden kurtuluyom ya omuzlarımdan büyük bir yük kalktı valla... Dur daha pis güleyimde içimde ki cani ruh iyice bi açığa çıksın!..
NIHAHAHAHA!..
GÖPÖMM!
LAN?
AGH! YANIYORUM ULAAAN!.. AH ULAN EKREM ŞİMDİ DEMEDİĞİM HALDE DİNAMİTİ ATEŞLİYEREK YENİ Bİ MACERAYA DAVETİYE ÇIKARDIN! ULANNE MELUNSUN! BURDAN SAĞ SALİM KURTULURSAM Kİ ÖYLE TAHMİN EDİYORUM SENİ AKILLARA DİMAĞLARA ZARAR Bİ MACERA BEKLİYO...
KUP!
custun@lombak.com

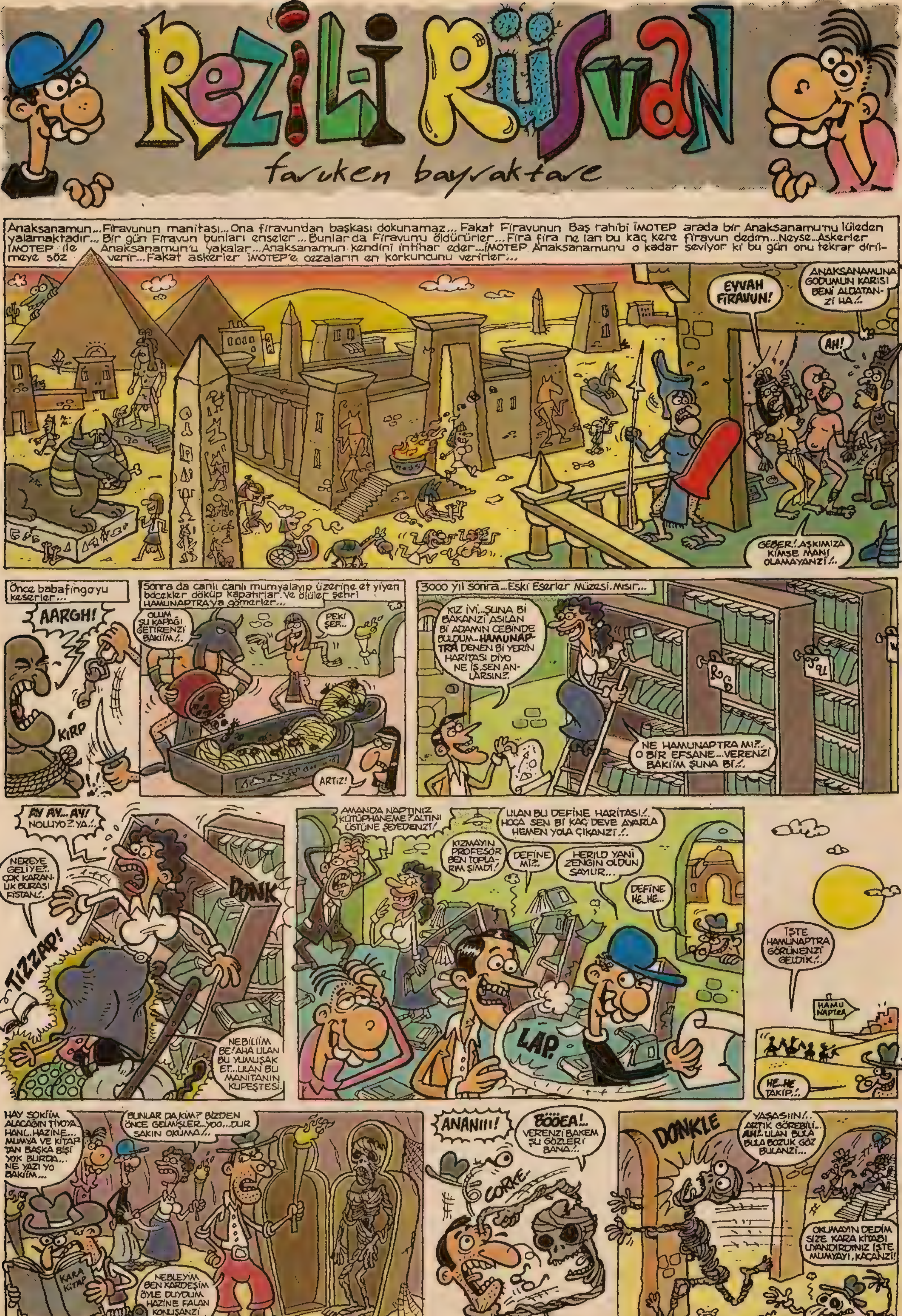
Rezili Rüsvan
faruken bayraktare
Anaksanamun... Firavunun manitası... Ona firavun'dan başkası dokunamaz... Fakat Firavunun Baş rahibi İMOTEP arada bir Anaksanamu'nu lüleden yalamaktadır... Bir gün Firavun bunları enseler... Bunlar da Firavun'u öldürürler... Fira fira ne lan bu kaç kere firavun dedim... Neyse.. Askerler İMOTEP ile Anaksanamun'u yakalar... Anaksanamun kendini intihar eder... İMOTEP Anaksanamun'u o kadar seviyor ki bu gün onu tekrar diril-meye söz verir... Fakat askerler İMOTEP'e cezaların en korkuncunu verirler...
EYVAH FİRAVUN!
ANAKSANAMUNA GODUMUN KARISI BENİ ALDATANZİ HA!..
AH!
GEBER!. AŞKIMIZA KİMSE MANİ OLAMAYANZİ!..
Önce babafingoyu keserler...
AARGH!
KIRP
Sonra da canlı canlı mumyalayıp üzerine et yiyen böcekler döküp kapatırlar. Ve ölüler şehri HAMUNAPTRA'ya gömerler...
OLUM ŞU KAPAĞI GETİRENZİ BAKİİM!..
PEKİ ŞEF..
ARTİZ!
3000 yıl sonra... Eski Eserler Müzesi. Mısır...
KIZ İVİ... ŞUNA Bİ BAKANZİ ASILAN Bİ ADAMIN CEBİNDE BULDUM.. HAMUNAPTRA DENEN Bİ YERİN HARİTASI DİYO NE İS, SEN ANLARSIN?.
NE HAMUNAPTRA MI?.. O BİR EFSANE... VERENZİ BAKİİM ŞUNA Bİ!..
AY AY... AY! NOLUYO?. YA!..
NEREYE GELİYE?.. ÇOK KARANLIK BURASI FISTAN!.
DONK
TIZZAP!
NEBİLİİM BE! AHA ULAN BU YUMUŞAK ET... ULAN BU MANİTANIN KUPEŞTESİ.
AMANDA NAPTINIZ KÜTÜPHANEME? ALTINI ÜSTÜNE ŞEYEDENZİ!
ULAN BU DEFİNE HARİTASI!.. HOCA SEN Bİ KAÇ DEVE AYARLA HEMEN YOLA ÇIKANZİ!..
KIZMAYIN PROFESÖR BEN TOPLARIM ŞİMDİ!
DEFİNE Mİ?.
HERİLD YANİ ZENGİN OLDUN SAYLIR...
DEFİNE HE..HE..
LAP.
İŞTE HAMUNAPTRA GÖRÜNENZİ GELDİK!..
HAMU NAPTRA
HE..HE TAKİP!..
HAY SOKİİM ALACAĞIN TİYOYA.. HANİ..HAZİNE... MUMYA VE KİTAP TAN BAŞKA BİŞİ YOK BURDA... NE YAZI YO BAKİİM...
BUNLAR DA KİM? BİZDEN ÖNCE GELMİŞLER... YOO... DUR SAKIN OKUMA!..
KARA KİTAP
NEBLEYİM BEN KARDEŞİM ÖYLE DUYDUM HAZİNE FALAN KONUŞANZİ HERİFLER!
ANANIII!
BÖÖEA!.. VERENZİ BAKEM ŞU GÖZLERİ BANA!..
CORKE
DONKLE
YAŞASIIN!.. ARTIK GÖREBİLİ.. AH!.. ULAN BULA BULA BOZUK GÖZ BULANZİ...
OKUMAYIN DEDİM SİZE KARA KİTABI UYANDIRDINIZ İŞTE MUMYAYI, KAÇANZİ!

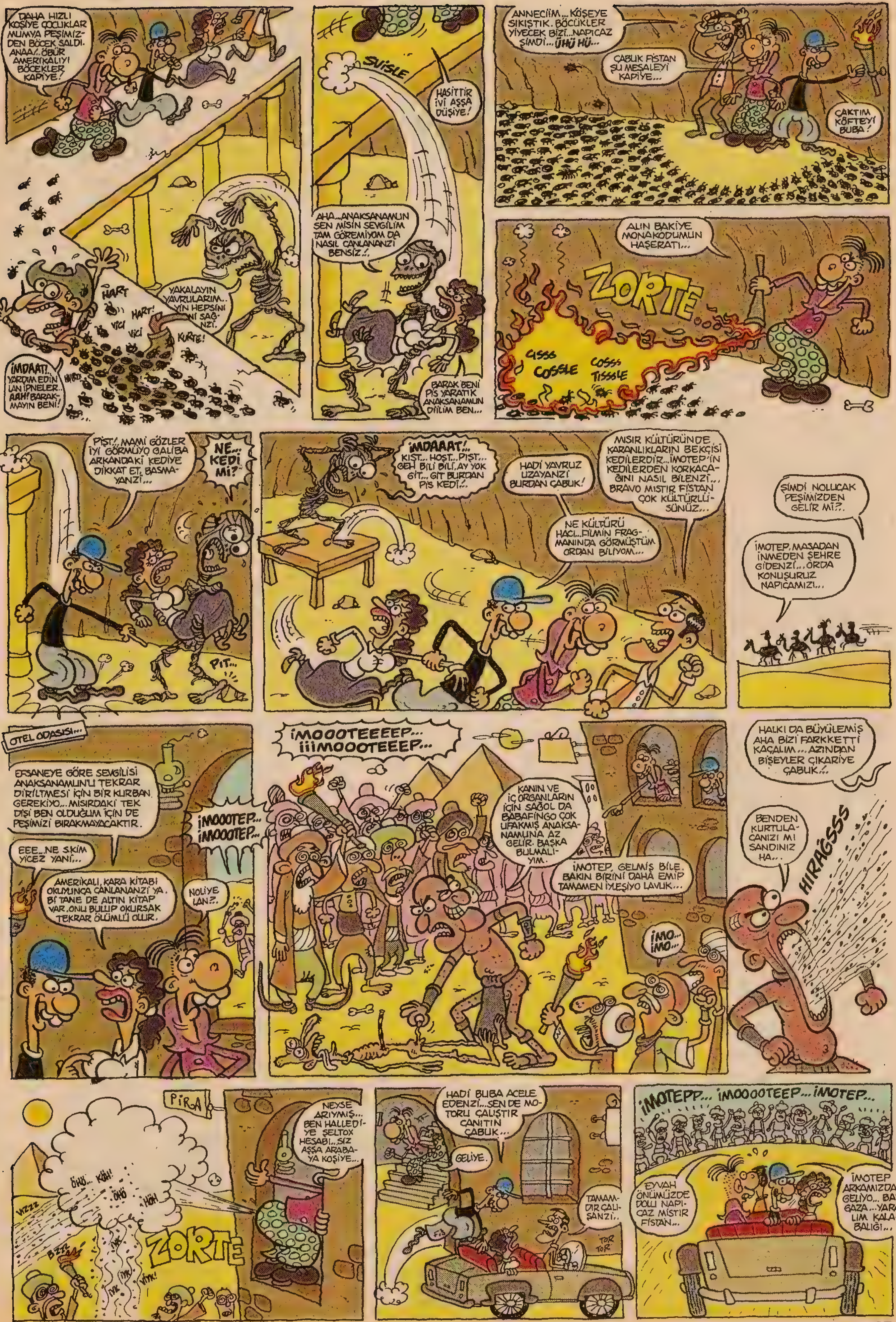
DAHA HIZLI KOŞİYE ÇOCUKLAR MUMYA PEŞİMİZDEN BÖCEK SALDI. ANAA!.. ÖBÜR AMERİKALIYI BÖCEKLER KAPIYE!
YAKALAYIN YAVRULARIM.. ..YIN HEPSİNİ ..Nİ SAĞ.. ..NZI.
HART!
HART!
VICI
VICI
KURTE!
İMDAAT!. YARDIM EDİN LAN İPNELER.. AAH! BARAKMAYIN BENİ!
SVİSLE
HASİTTİR İVİ AŞŞA DÜŞİYE!
AHA...ANAKSANAMUN SEN MİSİN SEVGİLİM TAM GÖREMİYOM DA NASIL CANLANANZI BENSİZ?!.
BARAK BENİ PİS YARATIK ANAKSANAMUN DİİLİM BEN...
ANNECİİM... KÖŞEYE SIKIŞTIK. BÖCÜKLER YİYECEK BİZİ...NAPICAZ ŞİMDİ... ÜHÜ HÜ...
ÇABUK FISTAN ŞU MEŞALEYİ KAPIYE...
ÇAKTIM KÖFTEYİ BUBA!
ALIN BAKİYE MONAKODUMUN HAŞERATI...
ZORTE
GSSS
COSSLE
COSSS
TISSSLE
PİST!. MAMİ GÖZLER İYİ GÖRMÜYO GALİBA ARKANDAKİ KEDİYE DİKKAT ET, BASMAYANZİ...
NE... KEDİ Mİ?
PIT...
İMDAAAT!.. KIST... HOŞT... PİST... GEH BİLİ BİLİ, AY YOK GİT... GİT BURDAN PİS KEDİ?!.
HADİ YAVRUZ UZAYANZİ BURDAN ÇABUK!
MISIR KÜLTÜRÜNDE KARANLIKLARIN BEKÇİSİ KEDİLERDİR...İMOTEP'İN KEDİLERDEN KORKACAĞINI NASIL BİLENZİ... BRAVO MISTIR FISTAN ÇOK KÜLTÜRLÜSÜNÜZ...
NE KÜLTÜRÜ HACI...FİLMİN FRAGMANINDA GÖRMÜŞTÜM ORDAN BİLİYOM...
ŞİMDİ NOLUCAK PEŞİMİZDEN GELİR Mİ?.
İMOTEP, MASADAN İNMEDEN ŞEHRE GİDENZİ... ORDA KONUŞURUZ NAPICAMIZI...
OTEL ODASISI...
EFSANEYE GÖRE SEVGİLİSİ ANAKSANAMUN'U TEKRAR DİRİLTMESİ İÇİN BİR KURBAN GEREKİYO... MISIRDAKİ TEK DİŞİ BEN OLDUĞUM İÇİN DE PEŞİMİZİ BIRAKMAYACAKTIR.
EEE...NE SKİM YİCEZ YANİ...
AMERİKALI, KARA KİTABI OKUYUNCA CANLANANZİ YA. Bİ TANE DE ALTIN KİTAP VAR. ONU BULUP OKURSAK TEKRAR ÖLÜMLÜ OLUR.
İMOOOTEP... İMOOOTEP...
NOLİYE LAN?.
İMOOOTEEEP... İİİMOOOTEEEP...
KANIN VE İÇ ORGANLARIN İÇİN SAĞOL DA BABAFİNGO ÇOK UFAKMIŞ ANAKSANAMUN'A AZ GELİR. BAŞKA BULMALIYIM.
İMOTEP GELMİŞ BİLE. BAKIN BİRİNİ DAHA EMİP TAMAMEN İYLEŞİYO LAVUK...
İMO... İMO...
HALKI DA BÜYÜLEMİŞ AHA BİZİ FARKKETTİ KAÇALIM... AZINDAN BİŞEYLER ÇIKARİYE ÇABUK?!.
BENDEN KURTULACANIZI MI SANDINIZ HA...
HIRAĞSSS
PİRA
NEYSE ARIYMIŞ... BEN HALLEDİYE SELTOX HESABI... SİZ AŞŞA ARABAYA KOŞİYE...
ÖHÜ... KÖH!
ÖHÖ
HÖH
VIZZZ
BZZ
ZORTE
IYK!
IYK!
YIYK!
HADİ BUBA ACELE EDENZİ...SEN DE MOTORU ÇALIŞTIR CANITIN ÇABUK...
GELİYE.
TAMAMDIR ÇALIŞANZI.
TOR TOR
İMOTEPP... İMOOOTEEP... İMOTEP...
EYVAH ÖNÜMÜZDE DOLU NAPICAZ MISTIR FISTAN...
İMOTEP ARKAMIZDA GELİYO... BA.. GAZA... YAR.. LIM KALA.. BALIĞI...

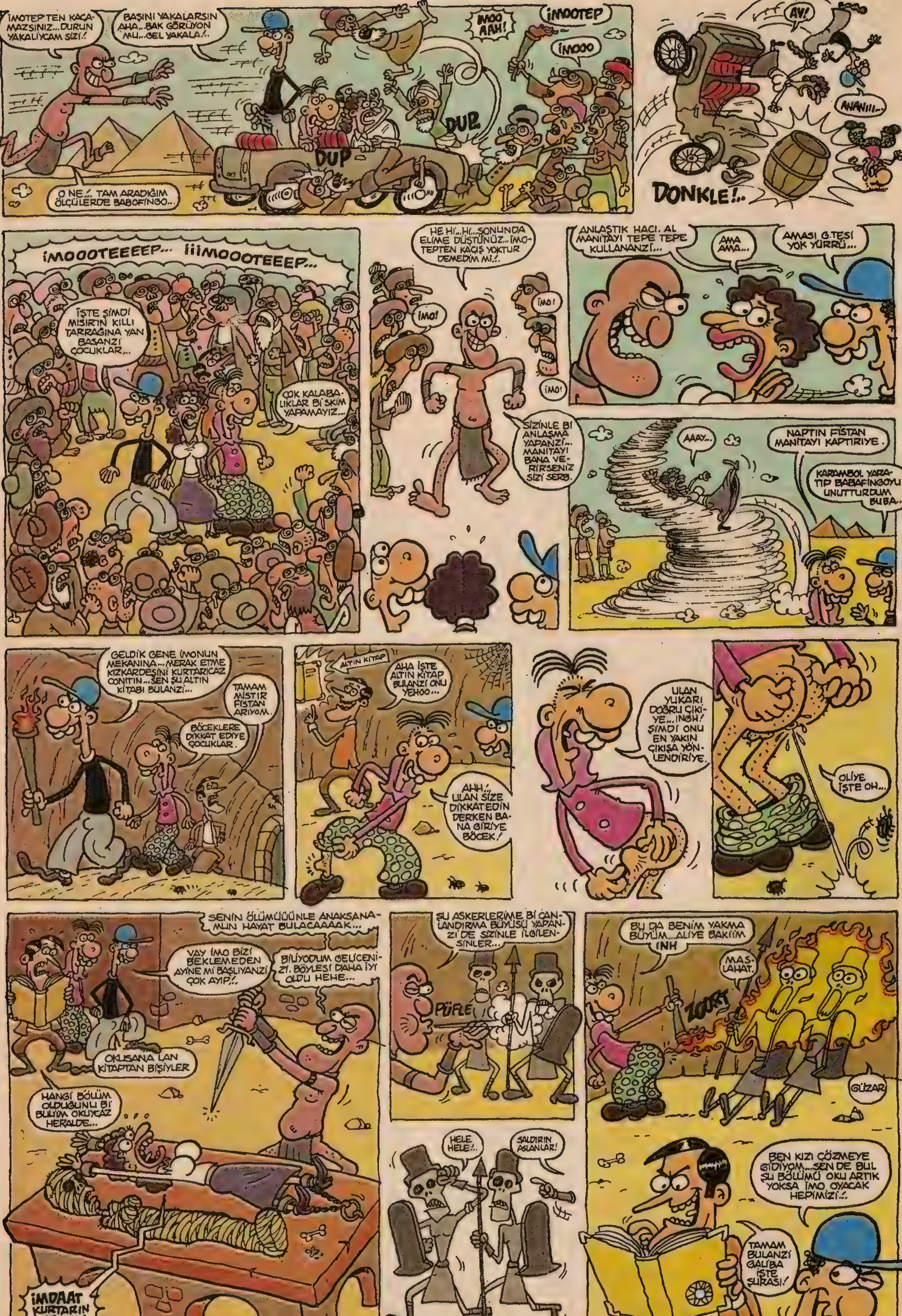
İMOTEP'TEN KAÇAMAZSINIZ...DURUN YAKALİYCAM SİZİ!.
BAŞINI YAKALARSIN AHA...BAK GÖRÜYON MU...GEL YAKALA!.
İMOO AAH!
İMOOTEP
İMOOO
DUR
DUP
O NE!. TAM ARADIĞIM ÖLÇÜLERDE BABOFİNGO...
AY!
ANANIII...
DONKLE!..
İMOOOTEEEEP... İİİMOOOTEEEP...
İŞTE ŞİMDİ MISIR'IN KILLI TARRAĞINA YAN BASANZİ ÇOCUKLAR...
ÇOK KALABALIKLAR Bİ ŞKİM YAPAMAYIZ...
HE Hİ..Hİ...SONUNDA ELİME DÜŞTÜNÜZ...İMOTEPTEN KAÇIŞ YOKTUR DEMEDİM Mİ!.
İMO!
İMO!
İMO!
SİZİNLE Bİ ANLAŞMA YAPANZİ... MANİTAYI BANA VERİRSENİZ SİZİ SERB.
ANLAŞTIK HACI. AL MANİTAYI TEPE TEPE KULLANANZİ...
AMA AMA...
AMASI G.TESİ YOK YURRÜ...
AAAY...
NAPTIN FİSTAN MANİTAYI KAPTIRIYE.
KARAMBOL YARATIP BABAFİNGOYU UNUTTURDUM BUBA...
GELDİK GENE İMONUN MEKANINA...MERAK ETME KIZKARDEŞİNİ KURTARICAZ CONİTİN...SEN ŞU ALTIN KİTABI BULANZİ...
TAMAM MİSTIR FİSTAN ARIYOM.
BÖCEKLERE DİKKAT EDİYE ÇOCUKLAR.
ALTIN KİTAP
AHA İŞTE ALTIN KİTAP BULANZİ ONU YEHOO...
AHH!. ULAN SİZE DİKKAT EDİN DERKEN BANA GİRİYE BÖCEK!
ULAN YUKARI DOĞRU ÇIKIYE...INGH! ŞİMDİ ONU EN YAKIN ÇIKIŞA YÖNLENDİRİYE.
OLİYE İŞTE OH...
SENİN ÖLÜMÜÜÜNLE ANAKSANAMUN HAYAT BULACAAAAK...
VAY İMO BİZİ BEKLEMEDEN AYİNE Mİ BAŞLIYANZİ ÇOK AYIP!.
BİLİYODUM GELİCENİZ. BÖYLESİ DAHA İYİ OLDU HEHE...
OKUSANA LAN KİTAPTAN BİŞİYLER
HANGİ BÖLÜM OLDUĞUNU Bİ BULUM OKUYCAZ HERALDE...
İMDAAT KURTARIN BENİİİ!..
ŞU ASKERLERİME Bİ CANLANDIRMA BÜYÜSÜ YAPANZİ'DE SİZİNLE İLGİLENSİNLER...
PÜFLE
HELE HELE!.
SALDIRIN ASLANLAR!
BU DA BENİM YAKMA BÜYÜM...ALİYE BAKIIM
INH
MASLAHAT.
ZOORT
GÜZAR
BEN KIZI ÇÖZMEYE GİDİYOM...SEN DE BUL ŞU BÖLÜMÜ OKU ARTIK YOKSA İMO OYACAK HEPİMİZİ!.
TAMAM BULANZİ GALİBA İŞTE ŞURASI!

farukenbayraktare@yahoo.com

CİHANGİRDE Bİ EV...

OKY

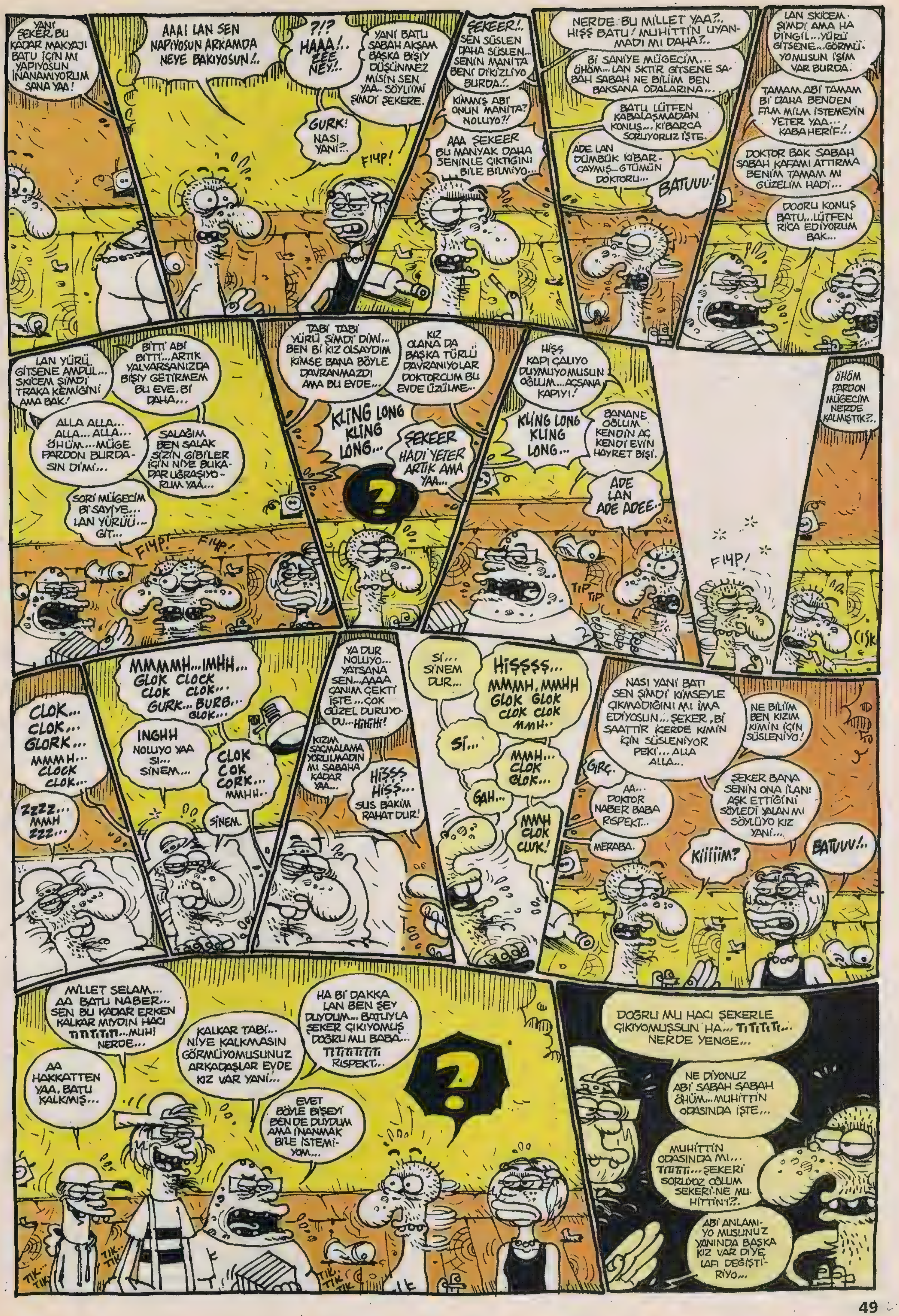

YANİ ŞEKER BU KADAR MAKYAJI BATU İÇİN Mİ YAPIYOSUN İNANAMIYORUM SANA YAA!
AAA! LAN SEN NAPIYOSUN ARKAMDA NEYE BAKIYOSUN!..
?!? HAAA!.. EEE NEY!..
YANİ BATU SABAH AKŞAM BAŞKA BİŞİY DÜŞÜNMEZ MİSİN SEN YAA. SÖYLİM Mİ ŞİMDİ ŞEKERE.
GURK! NASI YANİ?..
FIYP!
ŞEKEER!.. SEN SÜSLEN DAHA SÜSLEN... SENİN MANİTA BENİ DİKİZLİYO BURDA!..
KİMMIŞ ABİ ONUN MANİTA? NOLUYO?!
AAA ŞEKEER BU MANYAK DAHA SENİNLE ÇIKTIĞINI BİLE BİLMİYO...
NERDE BU MİLLET YAA?.. HİŞŞ BATU! MUHİTTİN UYANMADI MI DAHA?..
Bİ SANİYE MÜGECİM... ÖHÖM... LAN SKTİR GİTSENE SABAH SABAH NE BİLİİM BEN BAKSANA ODALARINA...
BATU LÜTFEN KABALAŞMADAN KONUŞ... KİBARCA SORUYORUZ İŞTE.
ADE LAN DÜMBÜK KİBARÇAYMIŞ... GTÜMÜN DOKTORU...
BATUUU!
LAN SKİCEM ŞİMDİ AMA HA DİNGİL... YÜRÜ GİTSENE... GÖRMÜYOMUSUN İŞİM VAR BURDA.
TAMAM ABİ TAMAM Bİ DAHA BENDEN FİLM MİLM İSTEMEYİN YETER YAA... KABA HERİF!..
DOKTOR BAK SABAH SABAH KAFAMI ATTIRMA BENİM TAMAM MI GÜZELİM HADİ...
DOORU KONUŞ BATU... LÜTFEN RİCA EDİYORUM BAK...
LAN YÜRÜ GİTSENE AMPUL... SKİCEM ŞİMDİ TRAKA KEMİĞİNİ AMA BAK!
BİTTİ ABİ BİTTİ... ARTIK YALVARSANIZDA BİŞİY GETİRMEM BU EVE. Bİ DAHA...
ALLA ALLA... ALLA... ALLA... ÖHÜM... MÜGE PARDON BURDASIN DİMİ...
SALAĞIM BEN SALAK SİZİN GİBİLER İÇİN NİYE BUKADAR UĞRAŞIYORUM YAA...
SORİ MÜGECİM Bİ SAYİYE... LAN YÜRÜÜ... GİT...
FIYP! FIYP!
TABİ TABİ YÜRÜ ŞİMDİ DİMİ... BEN Bİ KIZ OLSAYDIM KİMSE BANA BÖYLE DAVRANMAZDI AMA BU EVDE...
KIZ OLANA DA BAŞKA TÜRLÜ DAVRANIYOLAR DOKTORCUM BU EVDE ÜZÜLME...
KLING LONG KLING LONG...
ŞEKEER HADİ YETER ARTIK AMA YAA...
?
HİŞŞ KAPI ÇALIYO DUYMUYO MUSUN OĞLUM... AÇSANA KAPIYI!
KLING LONG KLING LONG...
BANANE OĞLUM KENDİN AÇ KENDİ EVİN HAYRET BİŞİ.
ADE LAN ADE ADEE...
TIP TIP
FIYP!
ÖHÖM PARDON MÜGECİM NERDE KALMIŞTIK?..
CISK
CLOK... CLOK... GLORK... MMMH... CLOCK CLOK...
ZZZZ... MMH ZZZ...
MMMMH... IMHH... GLOK CLOCK CLOK CLOK... GURK... BURB... GLOK...
INGHH NOLUYO YAA Sİ... SİNEM...
CLOK COK CORK... MMHH...
SİNEM.
YA DUR NOLUYO... YATSANA SEN... AAAA CANIM ÇEKTİ İŞTE... ÇOK GÜZEL DURUYODU... HİHİHİ!
KIZIM SAÇMALAMA YORULMADIN MI SABAHA KADAR YAA...
HİŞŞŞ HİŞŞ... SUS BAKIM RAHAT DUR!
Sİ... SİNEM DUR...
HİŞŞŞŞ... MMMH. MMHH GLOK GLOK CLOK CLOK MMH...
Sİ...
MMH... CLOK GLOK...
GAH...
MMH CLOK CLUK!
NASI YANİ BATU SEN ŞİMDİ KİMSEYLE ÇIKMADIĞINI MI İMA EDİYOSUN... ŞEKER, Bİ SAATTİR İÇERDE KİMİN İÇİN SÜSLENİYOR PEKİ... ALLA ALLA...
NE BİLİİM BEN KIZIM KİMİN İÇİN SÜSLENİYO!
GIRÇ.
AA... DOKTOR NABER BABA RİSPEKT...
MERABA.
ŞEKER BANA SENİN ONA İLANI AŞK ETTİĞİNİ SÖYLEDİ YALAN MI SÖYLÜYO KIZ YANİ...
KIIIIIM?
BATUUU!..
MİLLET SELAM... AA BATU NABER... SEN BU KADAR ERKEN KALKAR MIYDIN HACI TITITITITI... MUHİ NERDE...
AA HAKKATTEN YAA, BATU KALKMIŞ...
KALKAR TABİ... NİYE KALKMASIN GÖRMÜYOMUSUNUZ ARKADAŞLAR EVDE KIZ VAR YANİ...
HA Bİ DAKKA LAN BEN ŞEY DUYDUM... BATUYLA ŞEKER ÇIKIYOMUŞ DOĞRU MU BABA... TITITITITITI RİSPEKT...
EVET BÖYLE BİŞEYİ BEN DE DUYDUM AMA İNANMAK BİLE İSTEMİYOM...
?
TIK... TIK... TIK... TIK...
DOĞRU MU HACI ŞEKERLE ÇIKIYOMUŞSUN HA... TITITITI... NERDE YENGE...
NE DİYONUZ ABİ SABAH SABAH ÖHÜM... MUHİTTİN ODASINDA İŞTE...
MUHİTTİN ODASINDA MI... TITITI... ŞEKERİ SORUYOZ OĞLUM ŞEKERİ NE MUHİTTİN?..
ABİ ANLAMIYO MUSUNUZ YANINDA BAŞKA KIZ VAR DİYE LAFI DEĞİŞTİRİYO...

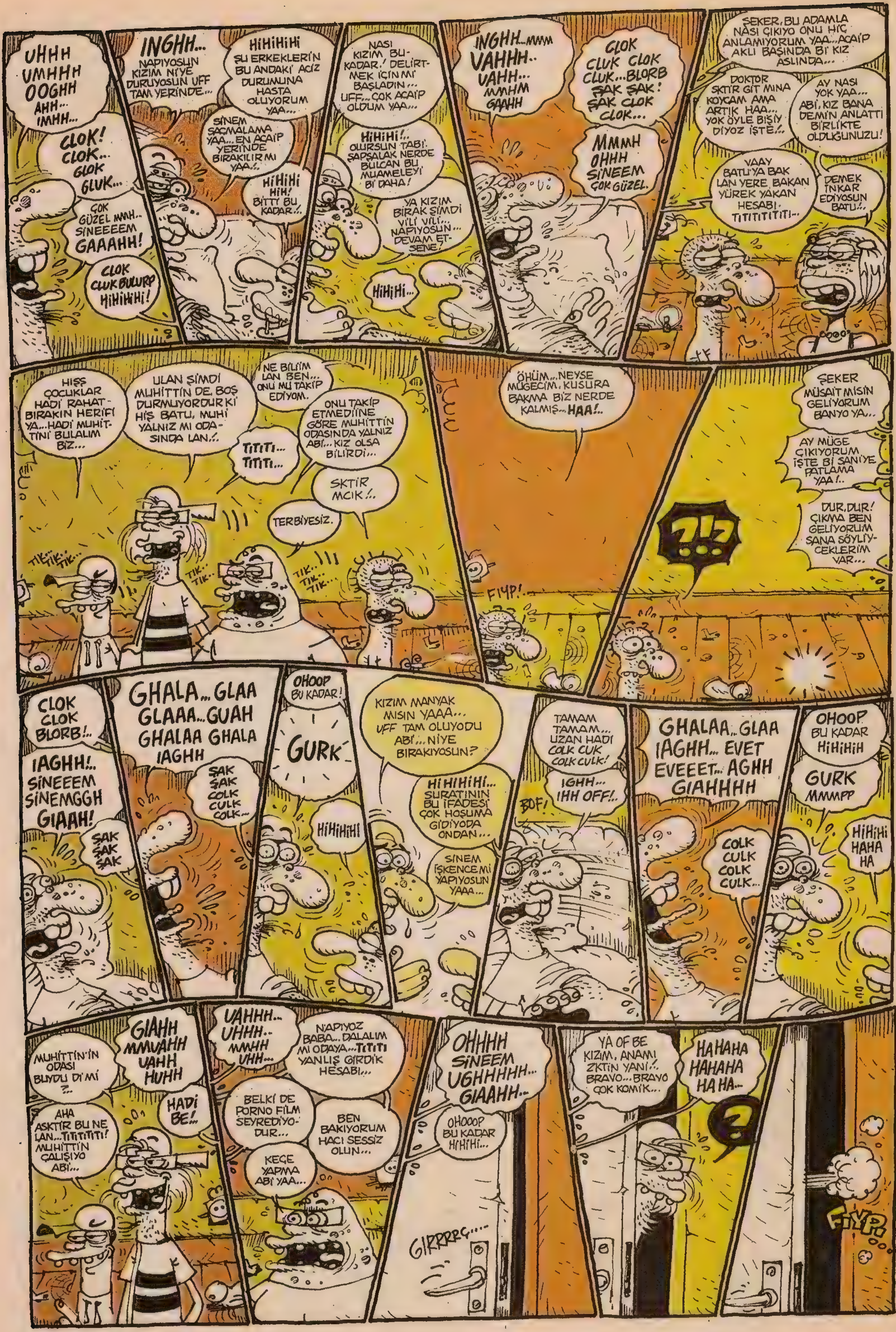
UHHH UMHHH OOGHH AHH.. IMHH...
GLOK! GLOK... GLOK GLUK...
ÇOK GÜZEL MMH.. SINEEEEM GAAAHH!
GLOK GLUK BULURP HIHIHIHI!
INGHH...
NAPIYOSUN KIZIM NIYE DURUYOSUN UFF TAM YERINDE...
HIHIHIHI ŞU ERKEKLERIN BU ANDAKI ACIZ DURUMUNA HASTA OLUYORUM YAA...
SINEM SAÇMALAMA YAA... EN ACAIP YERINDE BIRAKILIR MI YAA?!.
HIHIHI HIH! BITTI BU KADAR?!..
NASI KIZIM BU-KADAR! DELIRT-MEK IÇIN MI BAŞLADIN... UFF... ÇOK ACAIP OLDUM YAA...
HIHIHI!.. OLURSUN TABI. ŞAPŞALAK NERDE BULCAN BU MUAMELEYI BI DAHA!
YA KIZIM BIRAK ŞIMDI VILI VILI... NAPIYOSUN... DEVAM ET-SENE!
HIHIHI...
INGHH...MMM VAHHH.. VAHH... MMHM GAAHH
GLOK GLUK GLOK GLUK...BLORB ŞAK ŞAK! ŞAK GLOK GLOK...
MMMH OHHH SINEEM ÇOK GÜZEL.
ŞEKER, BU ADAMLA NASI ÇIKIYO ONU HIÇ ANLAMIYORUM YAA... ACAIP AKLI BAŞINDA BI KIZ ASLINDA...
DOKTOR SKTIR GIT MINA KOYCAM AMA ARTIK HAA... YOK ÖYLE BIŞIY DIYOZ IŞTE?!.
AY NASI YOK YAA... ABI, KIZ BANA DEMIN ANLATTI BIRLIKTE OLDUĞUNUZU!
VAAY BATU'YA BAK LAN YERE BAKAN YÜREK YAKAN HESABI. TITITITITITI...
DEMEK INKAR EDIYOSUN BATU?!.
HIŞŞ ÇOCUKLAR HADI RAHAT-BIRAKIN HERIFI YA... HADI MUHIT-TINI BULALIM BIZ...
ULAN ŞIMDI MUHITTIN DE BOŞ DURMUYORDUR KI HIŞ BATU, MUHI YALNIZ MI ODA-SINDA LAN?!.
NE BILIIM LAN BEN... ONU MU TAKIP EDIYOM.
ONU TAKIP ETMEDIIINE GÖRE MUHITTIN ODASINDA YALNIZ ABI... KIZ OLSA BILIRDI...
TITITI... TITITI...
SKTIR MCIK?!.
TERBIYESIZ.
TIK... TIK... TIK...
TIK.. TIK..
TIK.. TIK.. TIK..
ÖHÜM... NEYSE MÜGECIM, KUSURA BAKMA BIZ NERDE KALMIŞ... HAA!.
FIYP!
ŞEKER MÜSAIT MISIN GELIYORUM BANYO YA...
AY MÜGE ÇIKIYORUM IŞTE BI SANIYE PATLAMA YAA!..
DUR, DUR! ÇIKMA BEN GELIYORUM SANA SÖYLIY-ECEKLERIM VAR...
?!?
CLOK CLOK BLORB!..
IAGHH!.. SINEEEM SINEMGGH GIAAH!
ŞAK ŞAK ŞAK
GHALA... GLAA GLAAA... GUAH GHALAA GHALA IAGHH
ŞAK ŞAK ÇOLK ÇULK ÇOLK...
OHOOP BU KADAR!
GURK
HIHIHIHI
KIZIM MANYAK MISIN YAAA... UFF TAM OLUYODU ABI... NIYE BIRAKIYOSUN?
HIHIHIHI... SURATININ BU IFADESI ÇOK HOŞUMA GIDIYODA ONDAN...
SINEM IŞKENCE MI YAPIYOSUN YAAA...
TAMAM TAMAM... UZAN HADI ÇOLK ÇUK ÇOLK ÇULK!
IGHH... IHH OFF!.
BOF!
GHALAA.. GLAA IAGHH... EVET EVEEET... AGHH GIAHHHH
ÇOLK ÇULK ÇOLK ÇULK...
OHOOP BU KADAR HIHIHIH
GURK MMMPP
HIHIHI HAHA HA
MUHITTIN'IN ODASI BUYDU DI MI ?..
GIAHH MMUAHH UAHH HUHH
HADI BE!
AHA ASKTIR BU NE LAN... TITITITITI! MUHITTIN ÇALIŞIYO ABI...
UAHHH.. UHHH.. MMHH UHH...
NAPIYOZ BABA... DALALIM MI ODAYA... TITITI YANLIŞ GIRDIK HESABI...
BELKI DE PORNO FILM SEYREDIYO-DUR...
BEN BAKIYORUM HACI SESSIZ OLUN...
KEGE YAPMA ABI YAA...
OHHHH SINEEM UGHHHHH... GIAAHH..
OHOOOP BU KADAR HIHIHI...
GIRRRÇ....
YA OF BE KIZIM, ANAMI ZKTIN YANI?!. BRAVO... BRAVO ÇOK KOMIK...
HAHAHA HAHAHA HA HA...
?
FIYP!

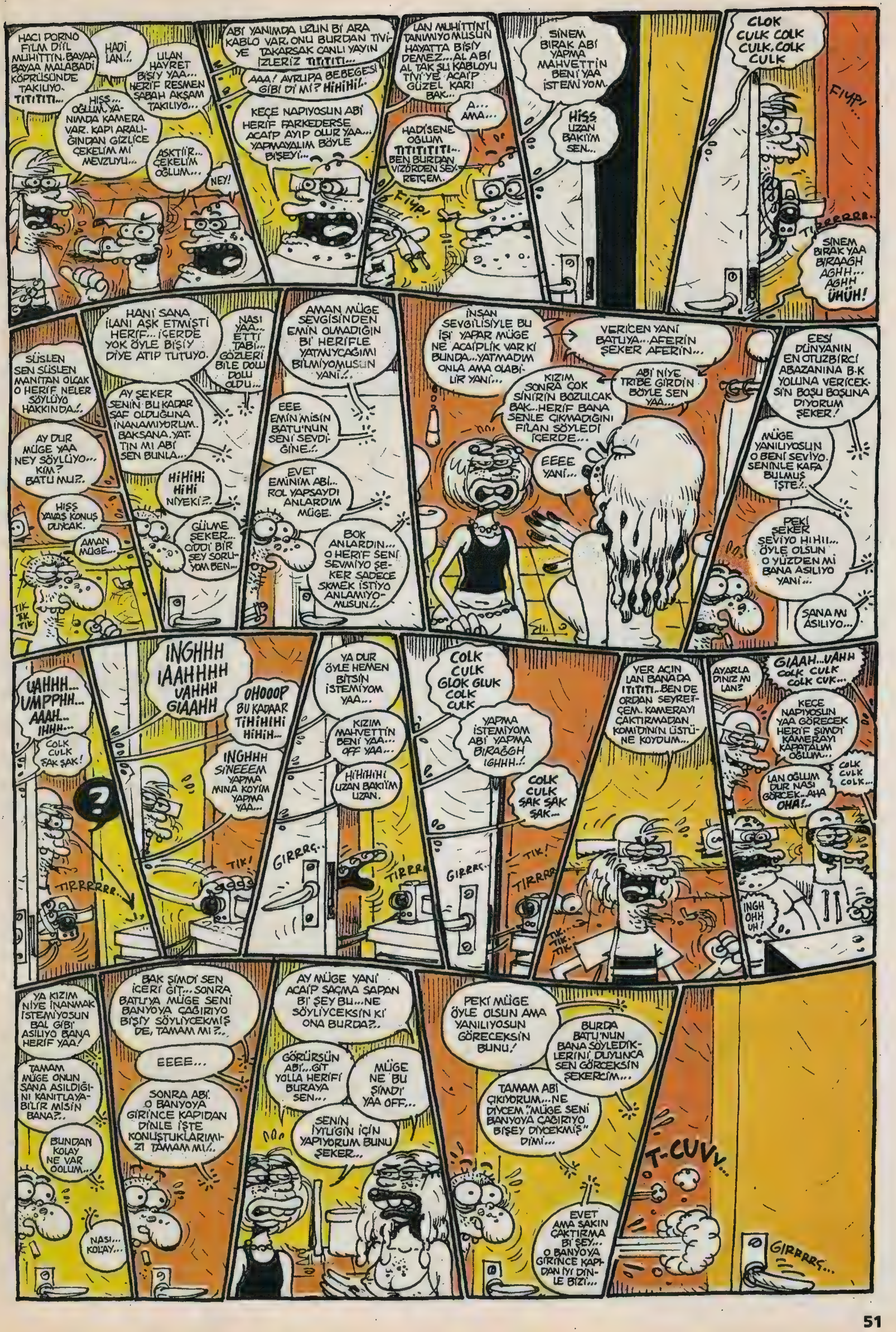
HACI PORNO FİLM Dİİl MUHİTTİN. BAYAA BAYAA MALABADİ KÖPRÜSÜNDE TAKILIYO. TITITITI...
HADİ LAN..!
ULAN HAYRET BİŞİY YAA... HERİF RESMEN SABAH AKŞAM TAKILIYO...
HISS... OĞLUM YANIMDA KAMERA VAR. KAPI ARALIĞINDAN GİZLİCE ÇEKELİM Mİ MEVZUYU...
AŞKTIİR... ÇEKELİM OĞLUM...
NEY!
ABİ YANIMDA UZUN Bİ ARA KABLO VAR. ONU BURDAN TİVİYE TAKARSAK CANLI YAYIN İZLERİZ TITITITI...
AAA! AVRUPA BEBEGESİ GİBİ Dİ Mİ? HİHİHİ!
KEÇE NAPIYOSUN ABİ HERİF FARKEDERSE ACAİP AYIP OLUR YAA... YAPMAYALIM BÖYLE BİŞEYİ...
LAN MUHİTTİN! TANIMIYO MUSUN HAYATTA BİŞİY DEMEZ... AL ABİ AL TAK ŞU KABLOYU TİVİ'YE. ACAİP GÜZEL KARİ BAK...
A... AMA...
HADİ SENE OĞLUM TITITITITI... BEN BURDAN VİZÖRDEN SEY-RETCEM.
FIYP!
SİNEM BIRAK ABİ YAPMA MAHVETTİN BENİ YAA İSTEMİYOM.
HİSS. UZAN BAKIİM SEN...
ÇLOK CULK ÇOLK CULK. ÇOLK CULK
FIYP!
TIRRRRRR...
SİNEM BIRAK YAA BIRAAGH AGHH... AGHH ÜHÜH!
SÜSLEN SEN SÜSLEN MANİTAN OLCAK O HERİF NELER SÖYLÜYO HAKKINDA..!
AY DUR MÜGE YAA NEY SÖYLÜYO... KİM? BATU MU?..
HISS. YAVAŞ KONUŞ DUYCAK.
AMAN MÜGE...
TIK TIK TIK
HANİ SANA İLANI AŞK ETMİŞTİ HERİF... İÇERDE YOK ÖYLE BİŞİY DİYE ATIP TUTUYO.
NASI YAA... ETTİ TABİ... GÖZLERİ BİLE DOLU DOLU OLDU...
AY ŞEKER SENİN BU KADAR SAF OLDUĞUNA İNANAMIYORUM. BAKSANA. YATTIN MI ABİ SEN BUNLA...
HİHİHİ HİHİ NİYEKİ?..
GÜLME ŞEKER... CİDDİ BİR ŞEY SORUYOM BEN...
AMAN MÜGE SEVGİSİNDEN EMİN OLMADIĞIN Bİ HERİFLE YATMIYCAĞIMI BİLMİYOMUSUN YANİ..!
EEE EMİN MİSİN BATU'NUN SENİ SEVDİĞİNE..!
EVET EMİNİM ABİ... ROL YAPSAYDI ANLARDIM MÜGE.
BOK ANLARDIN... O HERİF SENİ SEVMİYO ŞEKER SADECE SKMEK İSTİYO ANLAMIYOMUSUN..!
İNSAN SEVGİLİSİYLE BU İŞİ YAPAR MÜGE NE ACAİPLİK VAR Kİ BUNDA... YATMADIM ONLA AMA OLABİLİR YANİ...
VERİCEN YANİ BATUYA... AFERİN ŞEKER AFERİN...
ABİ NİYE TRİBE GİRDİN BÖYLE SEN YAA...
KIZIM SONRA ÇOK SİNİRİN BOZULCAK BAK... HERİF BANA SENLE ÇIKMADIĞINI FİLAN SÖYLEDİ İÇERDE...
EEEE YANİ...
EESİ DÜNYANIN EN OTUZBİRCİ ABAZANINA B.K YOLUNA VERİCEKSİN BOŞU BOŞUNA DİYORUM ŞEKER!
MÜGE YANILIYOSUN O BENİ SEVİYO. SENİNLE KAFA BULMUŞ İŞTE..!
PEKİ ŞEKER SEVİYO HIHII... ÖYLE OLSUN O YÜZDEN Mİ BANA ASILIYO YANİ...
SANA MI ASILIYO...
UAHHH... UMPPHH... AAAH... IHHH...
ÇOLK CULK ŞAK ŞAK!
?
TIRRRRRR...
INGHHH IAAHHHH VAHHH GIAAHH
OHOOOP BU KADAAR TİHİHİHİ HİHİH...
INGHHH SİNEEEM YAPMA MINA KOYİM YAPMA YAA...
TIK!
YA DUR ÖYLE HEMEN BİTSİN İSTEMİYOM YAA...
KIZIM MAHVETTİN BENİ YAA... OFF YAA...
HİHİHİHİ UZAN BAKIİM UZAN.
GIRRRÇ...
TIRRR
ÇOLK CULK GLOK GLUK ÇOLK CULK
YAPMA İSTEMİYOM ABİ YAPMA BIRAĞGH IGHHH..!
ÇOLK CULK ŞAK ŞAK ŞAK...
GIRRRÇ
TIK!
TIRRRR
YER AÇIN LAN BANA DA ITITITI... BEN DE ORDAN SEYRETÇEM. KAMERAYI ÇAKTIRMADAN KOMİDİNİN ÜSTÜNE KOYDUM...
TIK... TIK... TIK...
AYARLADINIZ MI LAN?
GIAAH... UAHH ÇOLK CULK ÇOLK CUK...
KEÇE NAPIYOSUN YAA GÖRECEK HERİF ŞİMDİ KAMERAYI KAPATALIM OĞLUM...
ÇOLK CULK ÇOLK...
LAN OĞLUM DUR NASI GÖRCEK... AHA OHA!..
INGH OHH UH!
YA KIZIM NİYE İNANMAK İSTEMİYOSUN BAL GİBİ ASILIYO BANA HERİF YAA!
TAMAM MÜGE ONUN SANA ASILDIĞINI KANITLAYABİLİR MİSİN BANA?..
BUNDAN KOLAY NE VAR OĞLUM...
BAK ŞİMDİ SEN İÇERİ GİT... SONRA BATU'YA MÜGE SENİ BANYOYA ÇAĞIRIYO BİŞİY SÖYLİYCEKMİŞ DE, TAMAM MI?..
EEEE...
SONRA ABİ O BANYOYA GİRİNCE KAPIDAN DİNLE İŞTE KONUŞTUKLARIMIZI TAMAM MI..!
NASI... KOLAY...
AY MÜGE YANİ ACAİP SAÇMA SAPAN Bİ ŞEY BU... NE SÖYLİYCEKSİN Kİ ONA BURDA?..
GÖRÜRSÜN ABİ... GİT YOLLA HERİFİ BURAYA SEN...
MÜGE NE BU ŞİMDİ YAA OFF...
SENİN İYİLİĞİN İÇİN YAPIYORUM BUNU ŞEKER...
PEKİ MÜGE ÖYLE OLSUN AMA YANILIYOSUN GÖRECEKSİN BUNU!
BURDA BATU'NUN BANA SÖYLEDİKLERİNİ DUYUNCA SEN GÖRCEKSİN ŞEKERCİM...
TAMAM ABİ ÇIKIYORUM... NE DİYCEM "MÜGE SENİ BANYOYA ÇAĞIRIYO BİŞEY DİYCEKMİŞ" DİMİ...
T-CUVV...
EVET AMA SAKIN ÇAKTIRMA Bİ ŞEY... O BANYOYA GİRİNCE KAPIDAN İYİ DİNLE BİZİ...
GIRRRRÇ...

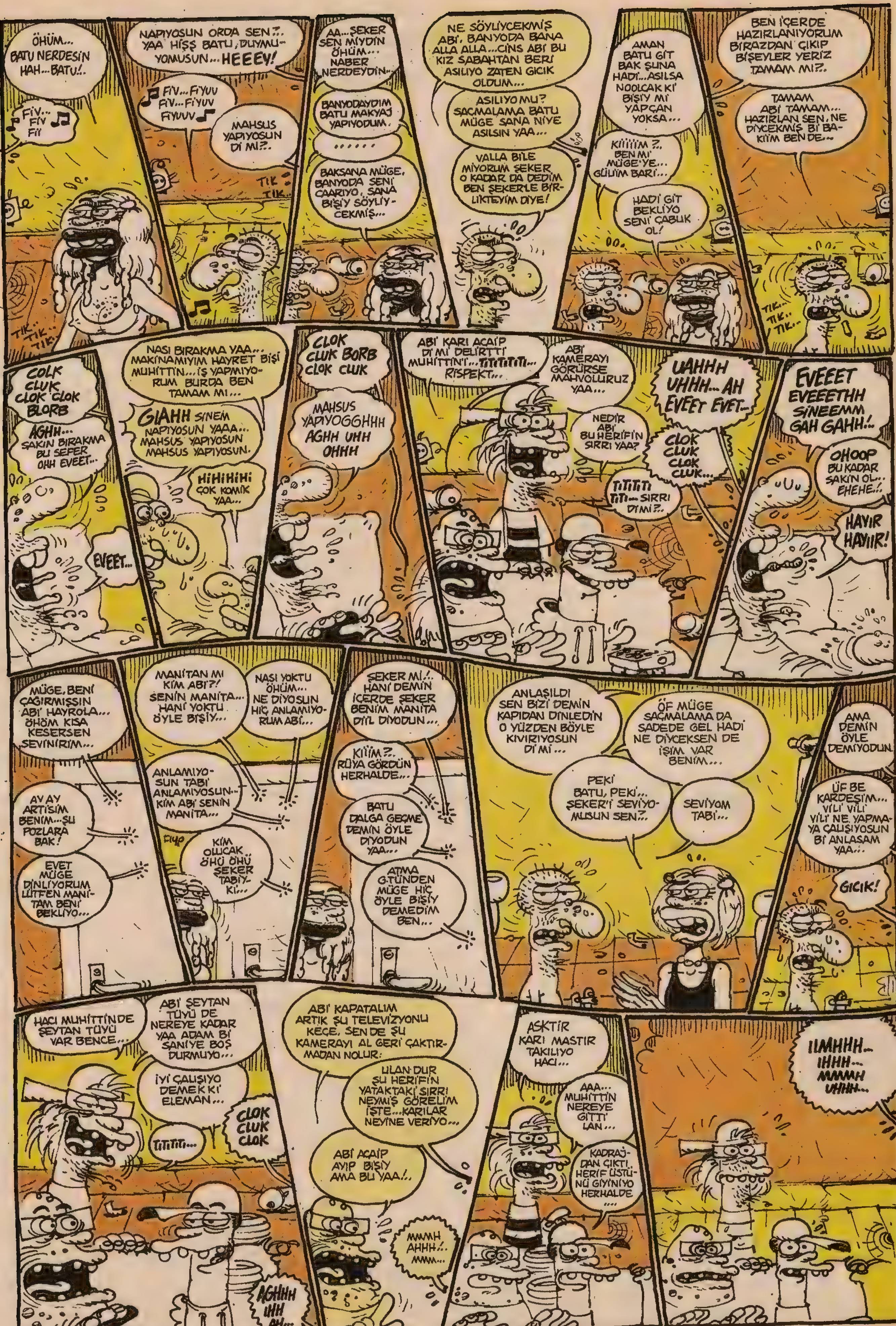

ÖHÜM... BATU NERDESİN HAH... BATU!..
FİV... FİV Fİİ
TIK.. TIK.. TIK..
NAPIYOSUN ORDA SEN?.. YAA HİŞŞ BATU, DUYMUYOMUSUN... HEEEY!
FİV... FİYUV FİV... FİYUV FİYUVV
MAHSUS YAPIYOSUN Dİ Mİ?..
TIK TIK..
AA... ŞEKER SEN MİYDİN ÖHÜM... NABER NERDEYDİN...
BANYODAYDIM BATU MAKYAJ YAPIYODUM.
......
BAKSANA MÜGE, BANYODA SENİ CAARIYO, SANA BİŞİY SÖYLİYCEKMİŞ...
NE SÖYLİYCEKMİŞ ABİ, BANYODA BANA ALLA ALLA... CİNS ABİ BU KIZ SABAHTAN BERİ ASILIYO ZATEN GICIK OLDUM...
ASILIYO MU? SAÇMALAMA BATU MÜGE SANA NİYE ASILSIN YAA...
VALLA BİLE MİYORUM ŞEKER O KADAR DA DEDİM BEN ŞEKER'LE BİRLİKTEYİM DİYE!
AMAN BATU GİT BAK ŞUNA HADİ... ASILSA NOOLCAK Kİ BİŞİY Mİ YAPÇAN YOKSA...
KİİİİM?.. BEN Mİ MÜGE'YE... GÜLÜM BARİ...
HADİ GİT BEKLİYO SENİ ÇABUK OL!
BEN İÇERDE HAZIRLANIYORUM BİRAZDAN ÇIKIP BİŞEYLER YERİZ TAMAM MI?..
TAMAM ABİ TAMAM... HAZIRLAN SEN, NE DİYCEKMİŞ Bİ BAKİİM BEN DE...
TIK.. TIK.. TIK..
COLK CLUK CLOK CLOK BLORB
AGHH... SAKIN BIRAKMA BU SEFER OHH EVEET...
EVEET...
NASI BIRAKMA YAA... MAKİNAMIYIM HAYRET BİŞİ MUHİTTİN... İŞ YAPMIYORUM BURDA BEN TAMAM MI...
GIAHH SİNEM NAPIYOSUN YAAA... MAHSUS YAPIYOSUN MAHSUS YAPIYOSUN.
HİHİHİHİ ÇOK KOMİK YAA...
CLOK CLUK BORB CLOK CLUK
MAHSUS YAPIYOGGHHH AGHH UHH OHHH
ABİ KARI ACAİP Dİ Mİ DELİRTTİ MUHİTTİN'İ... TİTİTİTİTİ... RİSPEKT...
ABİ KAMERAYI GÖRÜRSE MAHVOLURUZ YAA...
NEDİR ABİ BU HERİFİN SIRRI YAA?
UAHHH UHHH... AH EVEET EVET...
CLOK CLUK CLOK CLUK...
TİTİTİTİ TİTİ... SIRRI Dİ Mİ?..
EVEEET EVEEETHH SİNEEMM GAH GAHH!..
OHOOP BU KADAR SAKİN OL.. EHEHE!..
HAYIR HAYIIR!
MÜGE, BENİ ÇAĞIRMIŞSIN ABİ HAYROLA... ÖHÖM KISA KESERSEN SEVİNİRİM...
AY AY ARTİSİM BENİM... ŞU POZLARA BAK!
EVET MÜGE DİNLİYORUM LÜTFEN MANİTAM BENİ BEKLİYO...
MANİTAN MI KİM ABİ?! SENİN MANİTA... HANİ YOKTU ÖYLE BİŞİY...
NASI YOKTU ÖHÜM... NE DİYOSUN HİÇ ANLAMIYORUM ABİ...
ANLAMIYOSUN TABİ ANLAMIYOSUN... KİM ABİ SENİN MANİTA...
KİM OLUCAK.. ÖHÜ ÖHÜ ŞEKER TABİYKİ...
ŞEKER Mİ!.. HANİ DEMİN İÇERDE ŞEKER BENİM MANİTA DİİL DİYODUN...
KİİİM?.. RÜYA GÖRDÜN HERHALDE...
BATU DALGA GEÇME DEMİN ÖYLE DİYODUN YAA...
ATMA G.TÜNDEN MÜGE HİÇ ÖYLE BİŞİY DEMEDİM BEN...
ANLAŞILDI SEN BİZİ DEMİN KAPIDAN DİNLEDİN O YÜZDEN BÖYLE KIVIRIYOSUN Dİ Mİ...
ÖF MÜGE SAÇMALAMA DA SADEDE GEL HADİ NE DİYCEKSEN DE İŞİM VAR BENİM...
PEKİ BATU, PEKİ... ŞEKER'İ SEVİYOMUSUN SEN?..
SEVİYOM TABİ...
AMA DEMİN ÖYLE DEMİYODUN.
ÜF BE KARDEŞİM... VİLİ VİLİ VİLİ NE YAPMAYA ÇALIŞIYOSUN Bİ ANLASAM YAA...
GICIK!
HACI MUHİTTİN'DE ŞEYTAN TÜYÜ VAR BENCE...
ABİ ŞEYTAN TÜYÜ DE NEREYE KADAR YAA ADAM Bİ SANİYE BOŞ DURMUYO...
İYİ ÇALIŞIYO DEMEK Kİ ELEMAN...
TİTİTİTİ...
CLOK CLUK CLOK
AGHHH IHH AH...
ABİ KAPATALIM ARTIK ŞU TELEVİZYONU KEÇE. SEN DE ŞU KAMERAYI AL GERİ ÇAKTIRMADAN NOLUR.
ULAN DUR ŞU HERİFİN YATAKTAKİ SIRRI NEYMİŞ GÖRELİM İŞTE... KARILAR NEYİNE VERİYO...
ABİ ACAİP AYIP BİŞİY AMA BU YAA!..
MMMH AHHH!.. MMM...
ASKTİR KARI MASTIR TAKILIYO HACI...
AAA... MUHİTTİN NEREYE GİTTİ LAN...
KADRAJDAN ÇIKTI. HERİF ÜSTÜNÜ GİYİNİYO HERHALDE ....
IIMHHH... IHHH... MMMH UHHH...

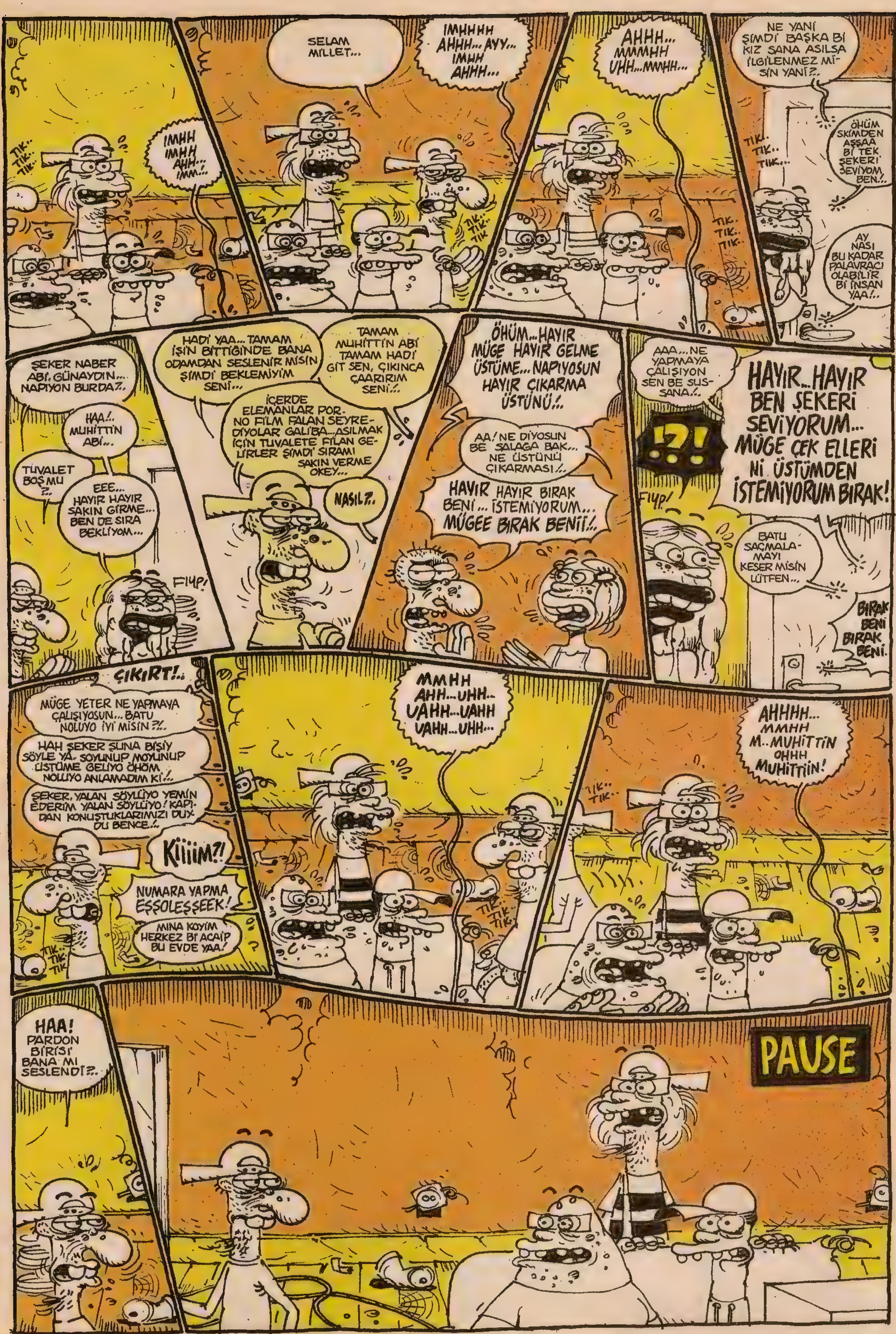

okyoky@lombak.com

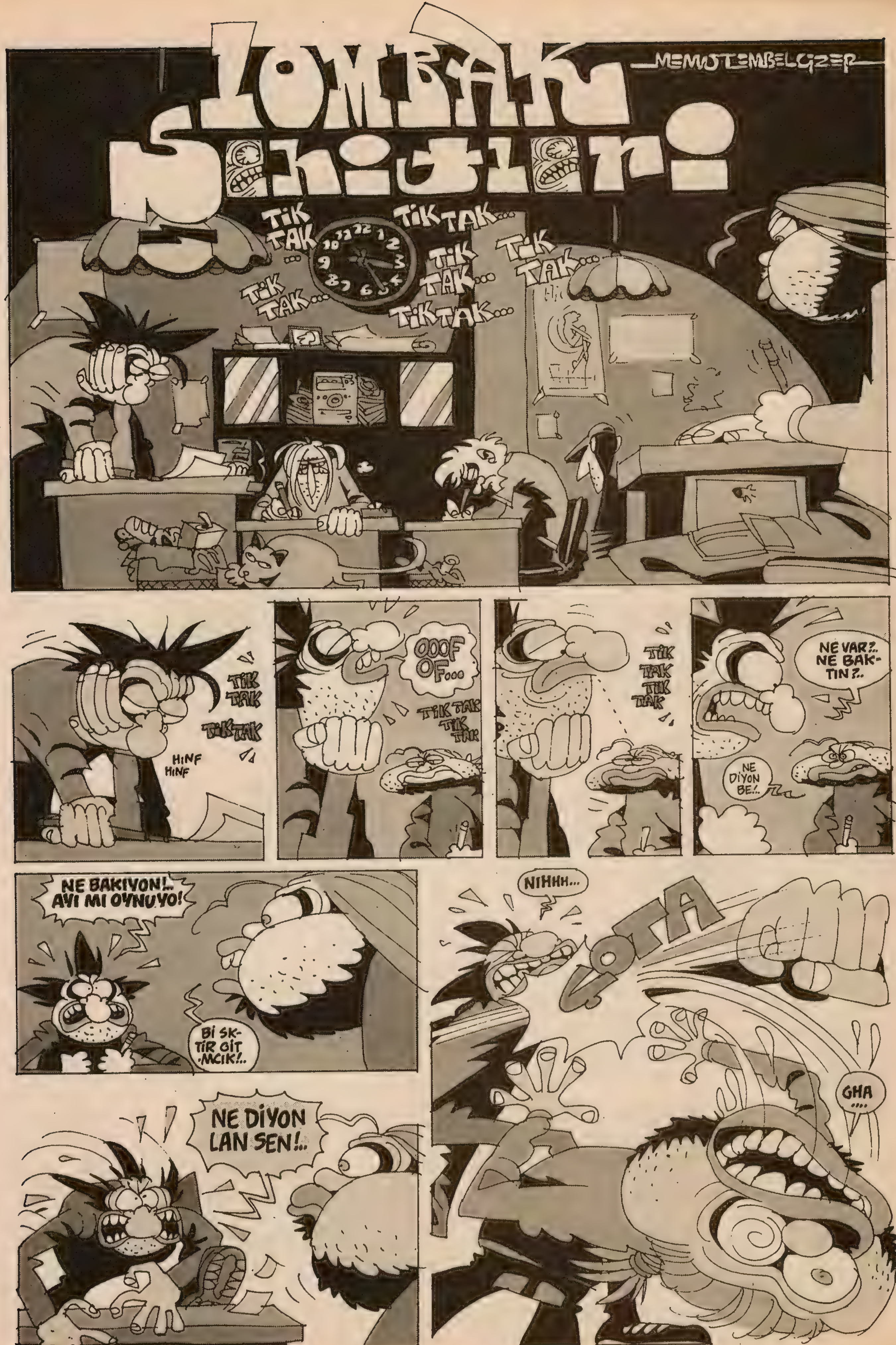
TİK TAK...
TİK TAK...
TİK TAK...
TİK TAK...
TİK TAK...
TİK TAK...
TİK TAK
TİK TAK
HINF HINF
OOOF OF...
TİK TAK TİK TAK
TİK TAK TİK TAK
NE VAR?.. NE BAKTIN?..
NE DİYON BE!..
NE BAKIYON!.. AYI MI OYNUYO!
Bİ SKTİR GİT ·MCIK!..
NIHHH...
ÇOTA
GHA ....
NE DİYON LAN SEN!..

PATIRTI YAPMAYIN .MNA KOYYIM!.. ÇALIŞIYORUZ BURDA!..
?
SANA NOOLYOO! SANA NOOLUYOO!..
KP
KALK!.. AYAĞA KALK! KALKSANA HİPNETOR! AYAĞA KALK!..
INHHH
SANA ...
GÜRÇ
GHH!
NOLU-YO!..
TLONG
AHAN DA!..
.MINA KODUMUN EVLADI!.. .MINA KOYA-CAM ULAN SENİN!.. .MCK!.. G.T!..
ZUP!..
ZUP!..
ZUP!..
OHN!.. OGN...OHN VIHN... OHN...
ZUP ZUP
ZUP ZUP ZUP
YETER LAN,ÖLDÜ-RÜCEN Mİ HERİFİ!?
ALOO!.. KİME Dİ-YORUZ!..
TLÖNGG
B...BANA... BANA VUR DU...
BANA VURDU ...
ZUP ZUP
....BANA VURDU!
BANA VURDU!..
BANA VURDU!..
BA NA VUR DU!..
BANA VURDU!.. GÖRDÜN MÜ, BANA VURDU!.. VURDU BANA O, VURDU!..
OY OY OY...
OYY OYYY...
DUYUYO MUSUN!.. BÜLENT?.. VURDU BANA VURDU!..

BANA VURDU BANA VU!..
KTOK
SENİNDE .MINA KOYYİM EMİ!
HIG
VU..VU.. VURDU BANA VURDU!..
.MINA KODUMUN DENYOLARINA BAK BE... BİRİ Bİ YANDAN ÖBÜRÜ Bİ YANDAN ......
ÇEKİL DE ŞU İPNEYİ BİRAZ DA BEN DÖVİYİM...
S.KTİR GİT LAN GÖRMÜYOMUSUN, BEN DÖVÜYORUM!..
ARTİSLİK YAPMA LAVUK İKİ TEKME SALLIYCAZ ŞURDA!..
SEN KİME ASTİS DİYON LAN G.T!
GOTA
GIH!
KİME DİYCEM SANA DİYORUM Y.RRAAM!
INNHH... DUR HELE Bİ AYAA KALKİYİM DE İKİNİZİN DE .MINA KOYİYİM...
GUK!
KR
VURDUNUZ BANA VURDUNUZ! BEN DÜNYANIN EN SİNİRLİ ADAMIYIM ULAN NİYE VURDUNUZ BANA ?!..
SINIRLIYIM BEEN!..
KÜT KÜT KÜT
SANA DEDİM SANAA!..
GOT GOT GOT
NNNGGHH!..
PATIR TZORT
SANA DEDİM SANA DEDİM SANAAA!..
SINIRLIYIM BEN SİNİRLİİİ SİNİRLİİİİ!..
SİNİRLİYİİİİM!..
KÜT KÜT

AL BAKALIM SIFON BOZUK!..
KLONG KLONG
KAĞIT TA YOK!..
SULAR DA AKMIYO!..
MÜESSESE Mİ LAN BURASI HA? NASI LAN MÜESSESE!..
BÖYLE MÜESSESE Mİ OLUR ,MINA KOYYİM BE!..
GIH
ÇOTA
ZUP
OGL
GIH
ÇOTA
KP
DONK
ÇOTA ÇOTA ÇOT ÇOTA
MM MH
AHGA HIGAHIG HIG...
AHA İŞTE JÜPİTER!..
TAM ZAMANINDA AYARLAMIŞIM BE... NERDEYSE TUTULMA GEÇİYOMUŞ!..
ÇOTA
TRAK
IHH!
LAN ?..
BE...BE... BEN...YİRMİ DAKKADIR TELESKOBU AYARLIYORUM!..
AMA... AMA TUTULMA KIRKBEŞ SANİYE SÜRECEK!..
VE... VE...
VE...GELECEK TUTULMA... ÜÇ YÜZELLİ YIL SONRA...

ÜÇYÜZELLİ YIL SONRA ANLADIN MI
ÜÇYÜZELLİ YIL SONRAAAAA!..
ÜÇYÜ ZELLİ YIII IIL!..
IMINI IRZISKYM
ÇOTARK
IHIG
ÇÖPEK
HAGLAG
HNA HNA HANA
ÇOT
ÇTOÇOT
ÇTOÇOT
ÇTA
AHIA
AHIA
AHAİ
AHIA
AHIA
AHIA
ÇTOKA
ÇTOÇTOÇTO
AL BU SANA!
ININI SKCEM INN..
AL BAKA LIM BU DA SANA!
ZUP
OGL!
MINA KOYCAM SENİN!
GGH GGGG...
NIHHA...
ÇPOHK

FIRST FIRST
HIRŞ HIRŞ HIRŞ
TIKIRT TIKIRT
..MINA KOYACAM SENİN... MINA!..
BAHA DIR ...
MINA KOYA-CAAAAM!
BAHA-DIR!..
NE VAR!..NE VAR!..
BEN İŞİMİ BİTİR-DİM!..
N...N.. NE?..
BEN İŞİMİ BİTİR-DİM...
HADİ BEN ÇIKIYORUM SAYFALARI MASA-YA BIRAKTIM SİZE KOLAY GELSİN!..
TİK TAK... TİK TAK... TİK TAK... TİK TAK... TİK TAK... TİK TAK...
SON

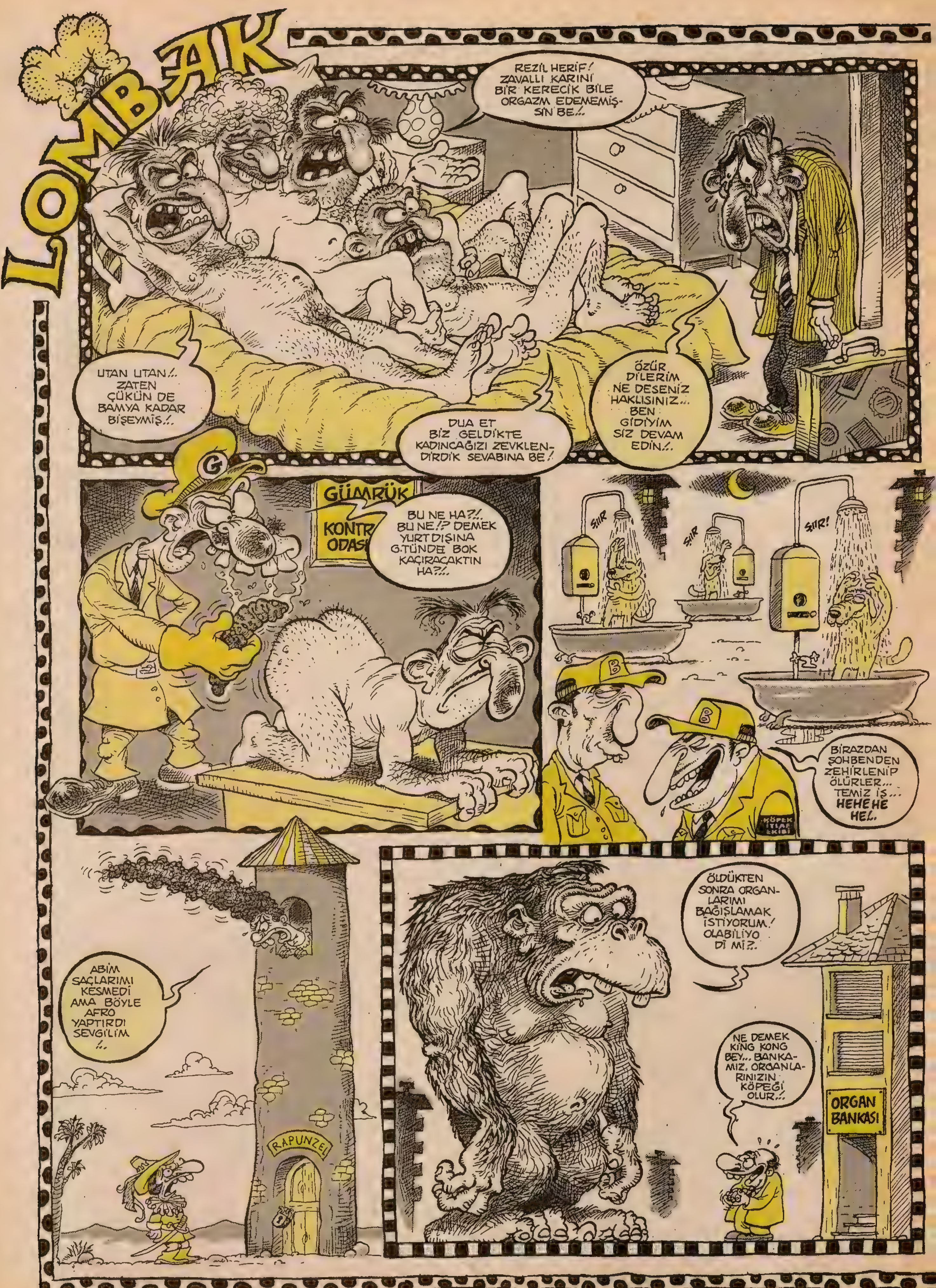
LOMBAK
REZİL HERİF! ZAVALLI KARINI BİR KERECİK BİLE ORGAZM EDEMEMİŞSİN BE!..
UTAN UTAN!.. ZATEN ÇÜKÜN DE BAMYA KADAR BİŞEYMİŞ!..
DUA ET BİZ GELDİKTE KADINCAĞIZI ZEVKLENDİRDİK SEVABINA BE!
ÖZÜR DİLERİM NE DESENİZ HAKLISINIZ... BEN GİDİYİM SİZ DEVAM EDİN!..
GÜMRÜK KONTR ODAS
BU NE HA?!.. BU NE!? DEMEK YURTDIŞINA G.TÜNDE BOK KAÇIRACAKTIN HA?!..
ŞIR
ŞIR
ŞIR!
BİRAZDAN ŞOHBENDEN ZEHİRLENİP ÖLÜRLER... TEMİZ İŞ... HEHEHE HE!.
ABİM SAÇLARIMI KESMEDİ AMA BÖYLE AFRO YAPTIRDI SEVGİLİM !..
RAPUNZEL
ÖLDÜKTEN SONRA ORGANLARIMI BAĞIŞLAMAK İSTİYORUM! OLABİLİYO Dİ Mİ?..
NE DEMEK KING KONG BEY... BANKAMIZ, ORGANLARINIZIN KÖPEĞİ OLUR!..
ORGAN BANKASI

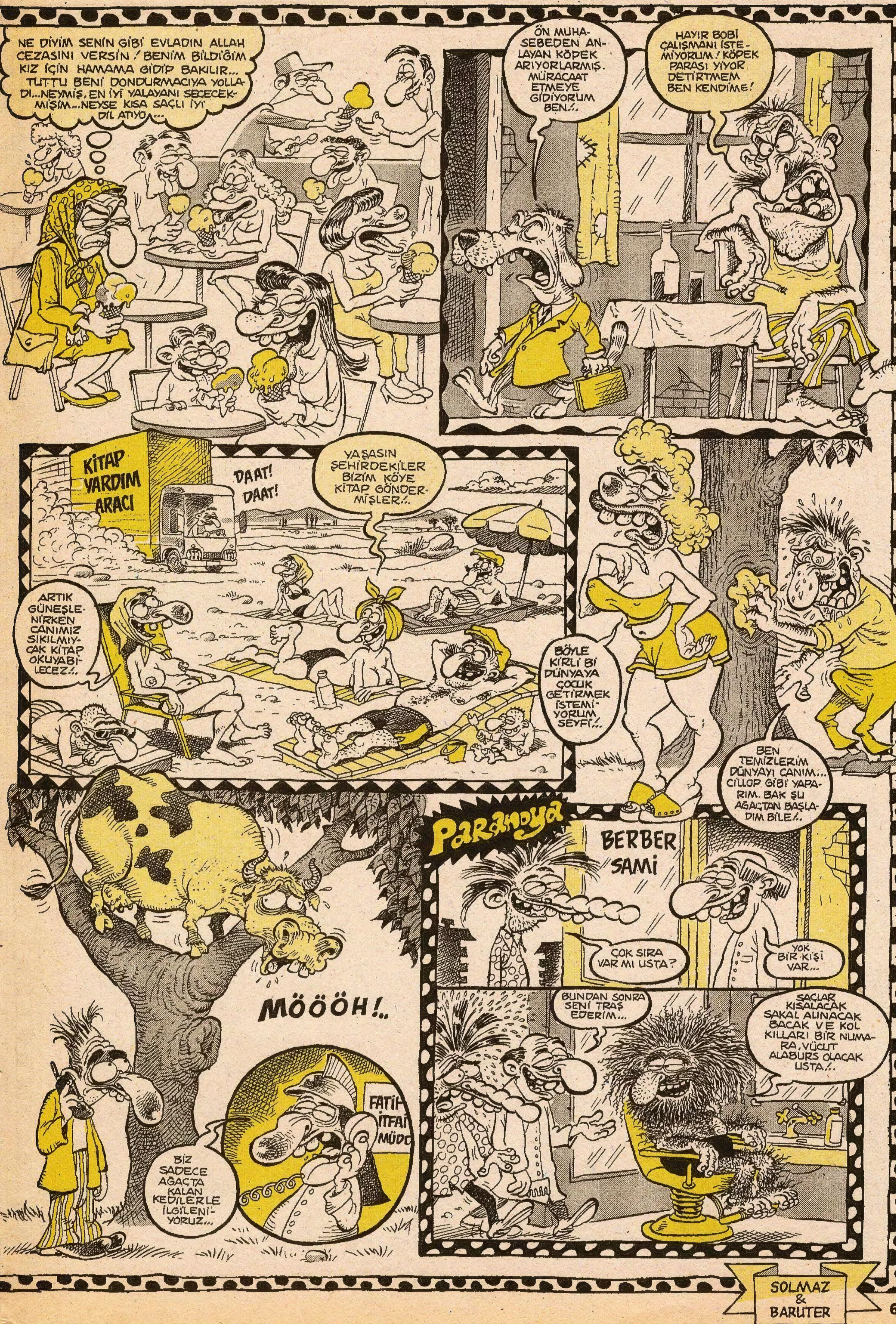

solmaz@lombak.com / baruter@lombak.com

ÇİLEKEŞ PANO CEVAHİR

İĞNELEYİİN!.. İĞNE İSTİYORUM, İĞNELEYİN BENİ!.. MESAJLARINIZI MÜMKÜN OLDUĞUNCA KISA VE ÖZ YAZIN Kİ NARİN VÜCUDUMA DAHA ÇOK NOT İĞNELENSİN. DAHA ÇOK İĞNE GİRSİN BANA! OOĞH!.. ETİME ETİME SOKUN O İĞNELERİ!.. EVET EVET DELİN YIRTIN, PARÇALAYIN BENİ!.. NIHAHAHAHAÖRRR!..

HAIL! Burzum, My Dying Bride, Katato, Cradle of Filth, Anathema, Mayhem'in tüm albümlerini bulabilirsin. Yazışmaya varım. Arşiv geniş, istediğini söyle...
Tolga (20)
0535 211 57 10 bloodthirts13@yahoo.com

İnsanlardan tiksinip kendini kozmoza, uzaya vermek isteyenler... Dekanı kafaya aldık, 13-17 Mayıs arası İstanbul'un en t.şaklı teleskopuyla rasathanede gözlem yapıcaz... Güneşin lekeleri, ayın kraterleri, satürnün halkaları derken, gecenin ilerleyen saatlerinde hocaları gönderip civar otelleri teleskopla rontlama olasılığımız da var...
Hepsi beleş, yaptığımız geyik yanımıza kar kalacak... Yerini ayırtmak istiyorsan... Erkan 0532 436 93 18
Yılmaz 0542 606 70 25
(Prf. Lepistes'in notu: Erkan da, Yılmaz da eski öğrencim olup çok kalender çocuklardır, ben kefilim.)

Mersin'de, elimdeki son 110 Leman, 32 L-Manyak, Kunteper ve Fantastico albümlerini almak isteyenler, az kullanılmış keman veya gitarla takas edebilirler. İsteyene satabilirim de...
İlker
0324 325 81 74

"BÜYÜK BİR SAVAŞ BAŞLADI"
İzmir Bornava Anadolu Lisesi öğrencisi olan arkadaşımız Yaprak Duyal kan kanseri ile mücadele ediyor. Onun bu savaşı kazanabilmesi için ilik nakli şart! Yaprak' ın mücadelesine destek olmak sizlerin elinde... Arkadaşımıza destek olabilmek amacıyla Bornova Anadolu Lisesi Eğitim Vakfı bir kampanya başlattı. Kampanya dahilinde sizlerin yardımcı olabilmesi için hesaplar açıldı...
Garanti bankası Alsancak Şubesi
TL hesabı: 127-6299192 USD hesabı: 127-9096864
İşBankası İzmir Şubesi
TL hesabı: 34003044002210666
USD hesabı: 34003010302139914
İzmir Valiliğinin 6 Mart 2002 tarihli izniyle açılmış olan bu hesap numaralarına yapılacak bağışlardan havale ücreti alınmayacaktır.
Detaylı bilgi için...
www.yaprakduyal.org

Acil!!!
Telofon faturası yüzünden çok sevdiğim koleksiyonumu satıyorum! 50 L-Manyak, 11 gırgır, 48 Leman ve 11 lombak! Hepsi 86 milyon! Fiyatın biraz yüksek olması dergilerin temizliğinden dolayıdır. Pazarlık yapılır.. Telefonlarınızı bekliyorum. Not: Koleksiyonumu satın alana Kuntiz ve Memcoş, Robinson Crusoe ve Cuma-1, 2, Kötü Kedi Şerafettin-1, Duka Film, Hıbır cilt 9 ve Selçuk Erdem-Unplugged kitaplarından ikisini hediye vereceğim! Ümit
0536 240 46 24

Selam,
1) Mel Gibson'un koca İstanbul'da bulamadığım "MAVERICK" film cd'sine sahip olan arkadaşlar,
2) Kızılderililerin yaşam öyküsünü anlatan (piyasadaki kitaplar hariç) kaynaklara sahip olan soluk benizliler, haber bekliyorum...
3) Gecenin bir körü beni uykumdan uyandıran cici kızlar(!), umarım "Haluk Levent" in pul'unu 100$'a satmışsınızdır. İhtiyacım kalmadı. Hollandalı arkadaşıma sevgiler.
Hakadah
0535 886 70 32

Grubumuza baterici arıyoruz. SSK+Akbil+ yemek fişi verilir.

Ellibir'e Otuzüçüncü aranıyor.

ATILGAN CULT SHOP
BİLİMKURGU, FANTAZYA, KORKU, SERÜVEN... ÇİZGİROMAN, MANGA, ANİME, FANZİN, T-SHIRT, VS. VS.
ATLAS SİNEMASI PASAJI, NO:24 İSTİKLAL CAD. BEYOĞLU / İST

Elimde 6 adet şirin mi şirin yavru kedi ölüsü var. İsteyenlere verilir.

Bayandan satılık teleferik...

LOMBAK MAMÜLLERİ BULUNUR (ALBÜM, POSTER, TAKVİM, vs)

ACİL SATILIK
Castilla Akustik Gitar + Kılıf Power Beat Elektro Gitar + Kılıf
Açık vişne 1 slayle 2 manyetik askı 250.000.000 TL.
Jakson 30 watt anfi distortion, rezerve özellik 3 giriş + kulaklık özelliği 4 bant eko 200.000.000 TL.
Vestel MS 270 müzik seti, 2 kasetçalar, tek cd, pikapçalar, uzaktan kumanda, radyo fm, 10 hafıza radyo, büyük boy müzik seti 70.000.000 TL. Veysel adına
0216 399 46 89

Baylar ve Bayanlar
Avondan size inanılmaz kampanyalar! Erkek deo: 5 milyon bilyalı. Bayan Deo: 6 milyon. Deodorantlar ise sadece 4 milyon, üstelik herhangi bir alışverişe süpriz hediye. Detaylı bilgi için 0535 242 88 84 mesajlarınızı bekliyorum.

İngilizce, Almanca orgazm çığlıkları öğretilir... (Uygulamalı...)

Gruba sponsor olacak lokanta aranıyor.

Elimde dikiz aynası asmalık, pırıl pırıl CD'ler var. 3 CD alana 1 asma ipi ücretsiz.

Satılık Deniz manzaralı bilgisayar. Tam denizin karşısında duruyor... Nefisss...

Gruba bas gitar aranıyor. Biz grup seks yaparken o çalacak... Böyle bir fantezimiz var da...

Lombak dergisinin 7. sayısının 23. sayfası var elimde. Fiyatta pazarlık yapılır.

Ellibir'e Kırkdokuzuncu aranıyor.

Satılık 5.Kat bakkal sepeti. Giriş katına taşındığımdan eski bakkal sepetimi ve ipini satıyorum.

Ellibir'e doksansekizinci aranıyor.

Tavlaya 4. aranıyor.

Elimde 50 adet asansör kullanma klavuzu, 20 adet Carrefour promosyon broşürü, 17 adet akineton reçetesi var, meraklısına...

Uzakdoğu seyahatinde aldığım Tutamkamun (18,5 kilo gümüş) heykeli satılıktır.
Mehmet Tel: 0543 776 74 50

Elimde attırılmaktan ekranı bembeyaz olmuş bir laptop var. Yanında 50 adet eşekli, cüceli, zencili, kirpili porno CD'yi de eşantiyon veriyorum.

Elimde Lombak Dergisinin 238 sayısı var. İlk ikiyüz milyon lira gönderene verecem.
(Not : Paraları 20 milyonluk olarak koyun zarfa. Postacı çakozlamasın...)

Elimde bişey var ama ne olduğunu anlayamadım. Böyle mor başlı, damarlı, yılan gibi bişi...

KEDİ SERVİSİ

Sokakta kalmış 5(beş) adet kedicik sahip arıyor. (Erenköy yakınlarında)
Müracaat: Osman
0212 292 97 90

Okeye birinci aranıyor. Masa daha bomboş... İlgilenenler: Çilli'nin Kıraathanesi-DARICA

Yeni kurulacak olan Dinamo King isimli metal grubunun fanları, şimdiden yazışmaya başlayalım mı?...

Ellibir'e polis aranıyor. Kavga çıktı anuna koyyim...

Elimdeki 50 doları 75 dolara satıyorum. Pazarlık payı çok azdır..

Deathmetal grubu kurduk da, gruba BMW'si olan birini arıyoruz.

İstanbul üniversitesi öğrencisinden uygun fiyata Prehistorik dönem bulguları dersi verilir. N'aapim anuna koyiim İngilizce, Almanca yok ki biz de onun dersini verelim.

Gruba, Bordum'da evi olan eleman alınacak. Hiçbir şeyi çalmayı bilmese de olur. Bodrum'da evi olsun yeter.

Elimde İstanbul Film Festivaline Küçük kafalı arkası bir bilet var.

8 aylık oyunbaz şarman cinsi kedi kendine yuva arıyor. (tüm aşılarım tamam diyor)
Müracaat: Jale Güney
0532 595 48 97

Elimde kazınmış 20 adet Kazı Konuş 100 kontürlük kart var. Kazınmamış beş kartla takas etmek istiyorum.

Ellibir'e yirmiikinci aranıyor.

Merklısına Windows 59. (orjinal).

Ellibir'e ambulans aranıyor. Onaltı yaralı var. Yaralı sayşısı her an artabilir. Kavga devam ediyor.

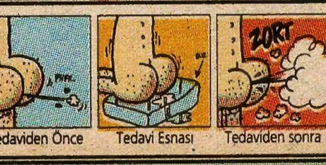

Tedaviden Önce — Tedavi Esnası — Tedaviden sonra

1 Mayıs 2002 • **Sayı:** 13 • **İmtiyaz Sahibi:** Bay Bahadır Baruter • **Sorumlu Yazıişleri Müdürü ve Editör:** Bay Bahadır Baruter
2. Editör: Bay Hakan Karataş • **Rengarenk:** Bay Fırat Yaşa • **Kaligrafi:** Bay Rıza Külegeç • **Müessese:** Bay Nuri Açar • **Internet Kankası:** Bay Merthan Kaleli
Adresi: İstiklal Caddesi, No: 216-218, Kat: 4 (Şanzelize Girişi), 80050 Beyoğlu/İstanbul • **Tel:** (0212) 249 00 24 - 249 00 25 • **Faks:** (0212) 249 00 79
İnternet Şeysi: www.lombak.com • **Yayıncı:** Komik Şeyler Yayıncılık • **Baskı:** Ilıcak Matbaası (0212) 880 40 75 • **Dağıtım:** DDP • **ISSN 1303 - 0124**

ABONELİK OLAYI	**Tüm Türkiye**	**Avrupa**	**Amerika**	**Uzakdoğu**
	1 yıllık: 22.000.000 TL	**1 yıllık:** 25 dolar	**1 yıllık:** 30 dolar	**1 yıllık:** 40 dolar
	6 aylık: 10.000.000 TL	**6 aylık:** 12 dolar	**6 aylık:** 15 dolar	**6 aylık:** 20 dolar

Abone bedelini Yapı Kredi Bankası Parmakkapı Şubesi, ilgili hesaba yatırıyosunuz, soora dekontu bize fakslıyosunuz ve abonelik olayı başlıyo.
TL Hesabı: 0108212-2 • Dolar Hesabı: 30004376-0 • Mark Hesabı: 0004151

HAYVAN GİBİ ALBÜM!

KÖTÜ KEDİ ŞERAFETTİN 3 ÇIKTI!

(STİKIR HEDİYELİ, EVLADİYELİK)

TÜKENMEDEN ALINIZ

((Tükendikten sonra (ki tükenmek üzere) telefon açıp; abi arıyorum, hiçbiyerde bulamıyorum, nerden temin edebilirim, memin edebilirim diye sormayın..))

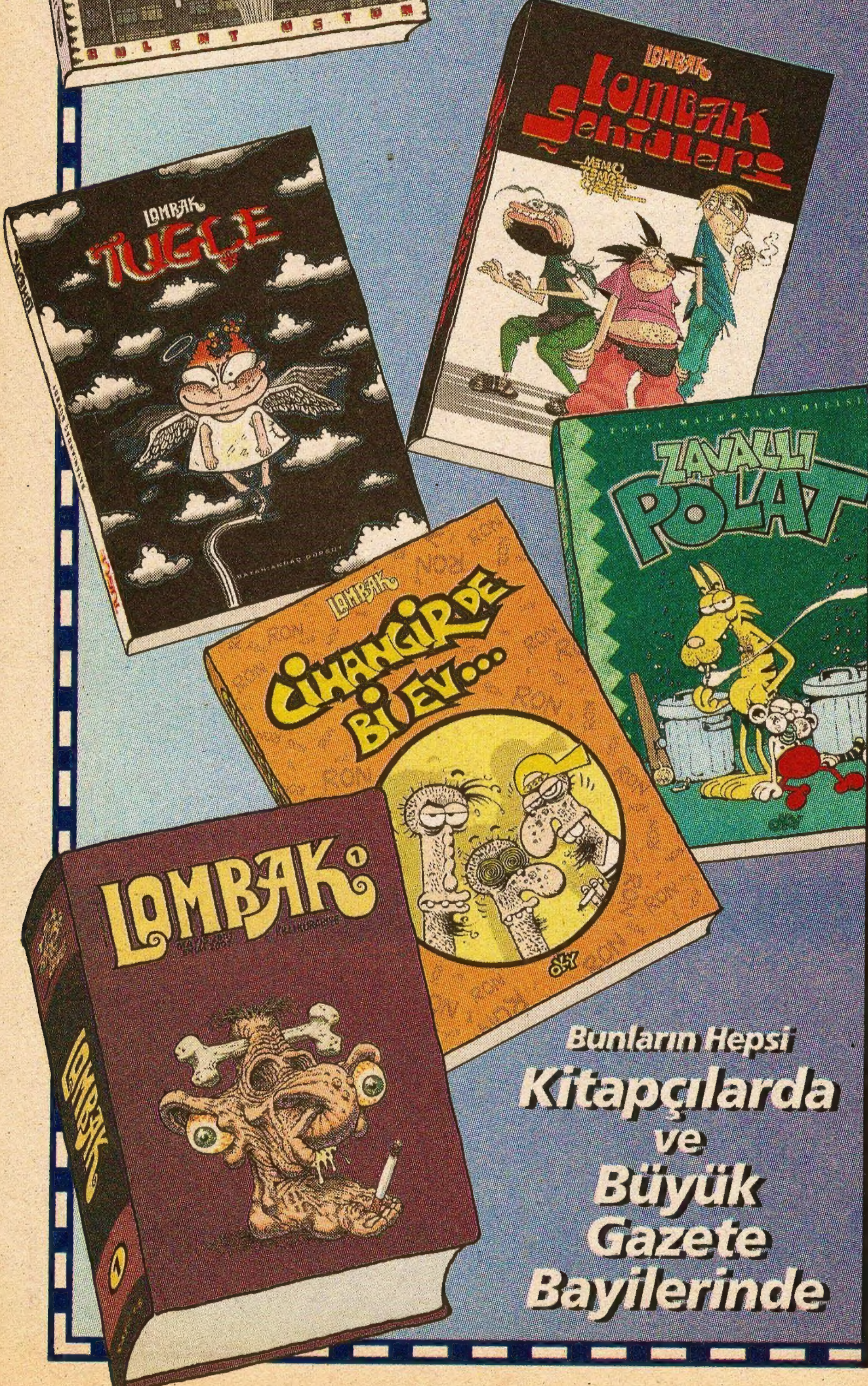

Bunların Hepsi

Kitapçılarda ve Büyük Gazete Bayilerinde

İNSAN SARRAFI SANSAR ÇAKAL YAZIYOR..

VESİKALIKTAN KARAKTER TAHLİLLERİ

RAMAZAN A.: Fotoğrafınızı aldığımda doğruyu söylemek gerekirse, altı kadına tecavüz edip ardından iki banka soyan birinin Robot resmi zannettim sayın Ramazan... Köşeli kafa hatlarınızla, baygın bakışlarınızla, kirli sakalınızla, yamuk burnunuzla sizi bir bayiiden Lombak alırken düşünmek biraz güç sayın Ramazan. Bir kavga olayım olduğunda sizi mutlaka çağırmak isterdim... Gelirsiniz di mi sayın Ramazan abi?.. Eyvallah!..

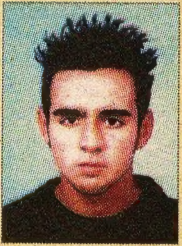

MUSTAFA G.: Sayın Mustafa, insanoğlunun saç şekli olayında geldiği noktayı ibretengiz bir şekilde sizin kafanızda görüyorum... Sizin fotoğrafınızı kel arkadaşlar moral bulsun diye özellikle yayınlıyorum. Bir insanın kel olması, sizin saçlarınız gibi saça sahip olmasından çok daha iyidir. Sayın Mustafa, gözlerinizdeki şaşıbeşlik sizin sevgili seçiminizde yanlışlıklara yol açabileceğindendir ki, kendinize manita yaptığınızda etrafınızdaki insanların fikirlerine önem verin.

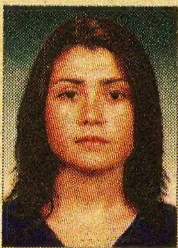

DEMET G.: Aman Allahım bu ne güzellik...Ne duru, ne sade güzellik yalepiiim!... Sansar kulunuz, köpeğiniz resminize bakmasının dördüncü saniyesinde sizin için şu şiiri yazdı sayın Demet hanım... Resminiz, kalbime bir güneş gibi doğdu / Öyle sanıyorum ki aşk işte buydu / Maaşım iyi, SSK'am da var Allaha şükür / Evlenirsek geçinir gideriz Demet hanım gümbür gümbür... Diğer resimlerinizi de bekliyorum sayın Demet hanımefendicim... Hürmetler...

E. FIRILDAK: Sayın Fırıldak, bakışlarınızla soyadınızdaki uyumu görmemek için Japonya'nın bir köyünde, gözleri kör bir penguen olmak gerekiyor... Sayın Fırıldak, her iki gözünüzün de aynı yöne bakmasından ve yüzünüzdeki fırlama gülümseyişten sol tarafınızdaki birilerinin komiklik yaptığını ve dolayısiyle şaklabanlık konusunda önemli aşamalar kaydetmiş arkadaşlarınız olduğunu hissediyorum... Sayın Fırıldak, Demet hanımın resminin altında böyle cıvık cıvık gülmeyin, sizi en üstte resmi olan Ramazan'a dövdürürüm Allah çarpsın.

Ciğerinizi okutmak, kim olduğunuzu öğrenmek istiyorsanız, siz de bi vesikalığınızı, arkasına (ad, soyad, yaş) yazıp SANSAR ÇAKAL adına künyedeki LOMBAK adresine gönderin...

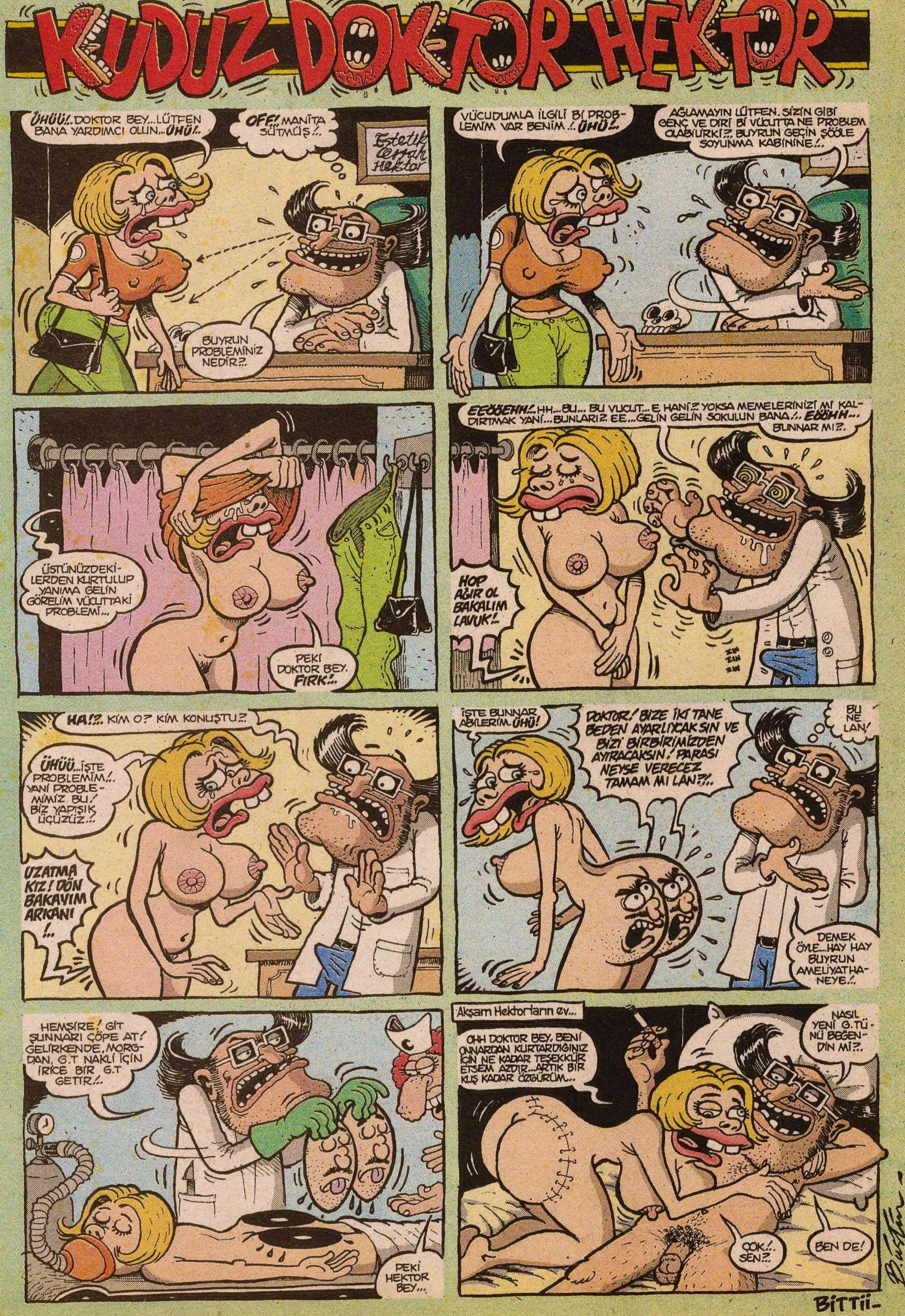
KUDUZ DOKTOR HEKTOR
ÜHÜÜ!.. DOKTOR BEY... LÜTFEN BANA YARDIMCI OLUN... ÜHÜ!..
OFF!. MANİTA SÜTMÜŞ!..
Estetik Cerrah Hektor
BUYRUN PROBLEMİNİZ NEDİR?..
VÜCUDUMLA İLGİLİ Bİ PROBLEMİM VAR BENİM!.. ÜHÜ!..
AĞLAMAYIN LÜTFEN. SİZİN GİBİ GENÇ VE DİRİ Bİ VÜCUTTA NE PROBLEM OLABİLİRKİ?.. BUYRUN GEÇİN ŞÖÖLE SOYUNMA KABİNİNE!..
ÜSTÜNÜZDEKİLERDEN KURTULUP YANIMA GELİN GÖRELİM VÜCUTTAKİ PROBLEMİ...
PEKİ DOKTOR BEY. FIRK!..
EEÖÖEHH!.. HH... BU... BU VÜCUT... E HANİ?.. YOKSA MEMELERİNİZİ Mİ KALDIRTMAK YANİ... BUNLARI?. EE... GELİN GELİN SOKULUN BANA!.. EÖÖHH... BUNNAR MI?..
HOP AĞIR OL BAKALIM LAVUK!..
HA!?.. KİM O? KİM KONUŞTU?..
ÜHÜÜ... İŞTE PROBLEMİM!.. YANİ PROBLEMİMİZ BU! BİZ YAPIŞIK ÜÇÜZÜZ...
UZATMA KIZ! DÖN BAKAYIM ARKANI!..
İŞTE BUNNAR ABİLERİM. ÜHÜ!
DOKTOR! BİZE İKİ TANE BEDEN AYARLIYCAKSIN VE BİZİ BİRBİRİMİZDEN AYIRACAKSIN! PARASI NEYSE VERECEZ TAMAM MI LAN?!..
BU NE LAN!
DEMEK ÖYLE... HAY HAY BUYRUN AMELİYATHANEYE!..
HEMŞİRE! GİT ŞUNNARI ÇÖPE AT! GELİRKENDE, MORGDAN, G.T NAKLİ İÇİN İRİCE BİR G.T GETİR!..
PEKİ HEKTOR BEY...
Akşam Hektorların ev...
OHH DOKTOR BEY, BENİ ONNARDAN KURTARDIĞINIZ İÇİN NE KADAR TEŞEKKÜR ETSEM AZDIR... ARTIK BİR KUŞ KADAR ÖZGÜRÜM...
NASIL YENİ G.TÜNÜ BEĞENDİN Mİ?..
ÇOK!.. SEN?..
BEN DE!
BİTTİİ-